

**KECAMATAN BATU MANDI
DALAM PETA KABUPATEN BALANGAN**
(Batu Mandi on the Balangan Map)

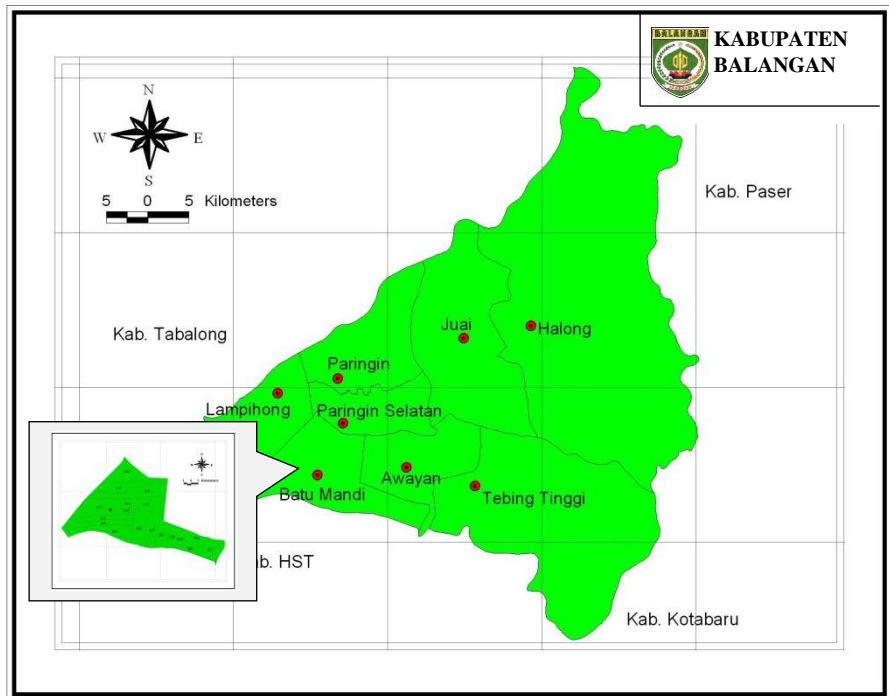

PETA WILAYAH KECAMATAN BATU MANDI (Map of Batu Mandi)

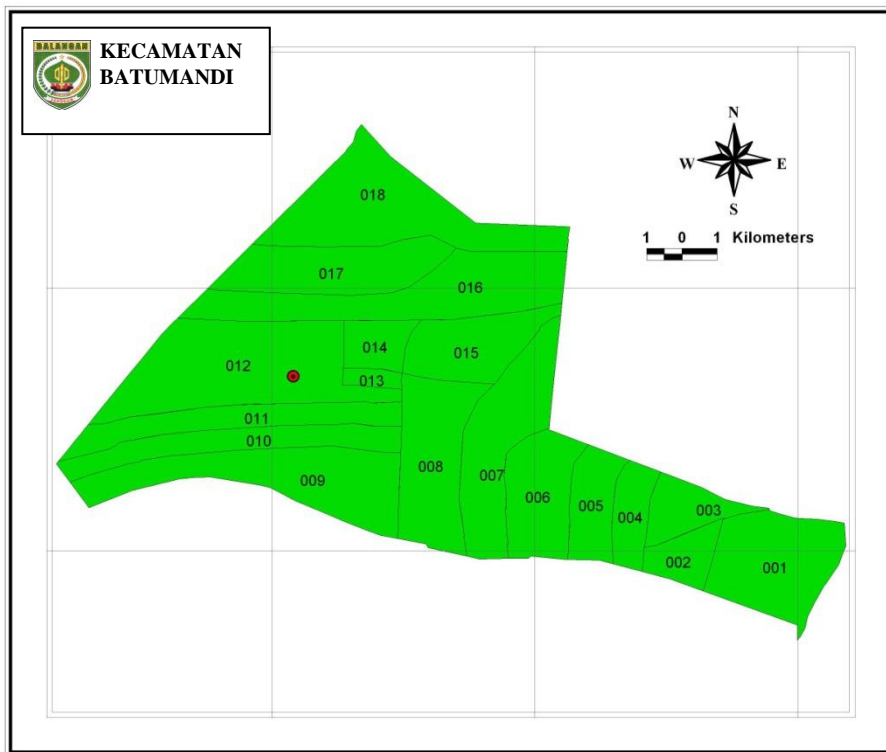

001.Gunung Manau
002.Tariwin
003.Lok Batu
004.Bakung
005.Karuh

006.Munjung
007.Palajau
008.Kasai
009.Hamparaya
010.Timbun Tulang

011.Teluk Mesjid
012.Batu Mandi
013.Bungur
014.Riwa

015.Guha
016.Mantimin
017.Banua Hanyar
018.Mampari



KATA PENGANTAR

Kecamatan Batu Mandi Dalam Angka 2017 merupakan publikasi tahunan yang diterbitkan oleh BPS Kabupaten Balangan. Disadari bahwa publikasi ini belum sepenuhnya memenuhi harapan pihak pemakai data khususnya para perencana, namun diharapkan dapat membantu melengkapi penyusunan rencana pembangunan di Kabupaten Balangan.

Publikasi ini dapat terwujud berkat kerja sama dan bantuan dari berbagai pihak baik instansi pemerintah maupun swasta. Kepada semua pihak yang telah memberikan bantuan disampaikan penghargaan dan terima kasih yang sebesar – besarnya.

Walaupun publikasi ini telah disiapkan sebaik-baiknya, namun disadari masih ada kekurangan dan kesalahan yang terjadi. Untuk perbaikan publikasi ini, tanggapan dan saran yang bersifat konstruktif dari para pemakai sangat diharapkan.

Paringin, September 2017

Kepala BPS

Kabupaten Balangan

Muhammad Dawam, S.Sos



PREFACE

Batu Mandi Subdistrict in Figures 2017 is an annual publication written by Statistics of Balangan Regency. Honestly, this publication has not perfect yet and has not filled the user's hope, especially for the planners yet, but hopefully it can help to equip compilation of development planning in this new regency.

This comprehensive publication has been made possible with the assistance and contribution from several governmental institutions and private organizations. To all parties who have been involved in the preparation of this publication, I would like to express my sincerest appreciation and gratitude.

Comments and constructive suggestions for the improvement of this publication are always welcome.

Paringin, September 2017

*Chief Statistician of
Balangan Regency*

Muhammad Dawam, S.Sos

STRUKTUR ORGANISASI BPS KABUPATEN BALANGAN
ORGANIZATIONAL STRUCTURE OF BPS-STATISTICS OF BALANGAN

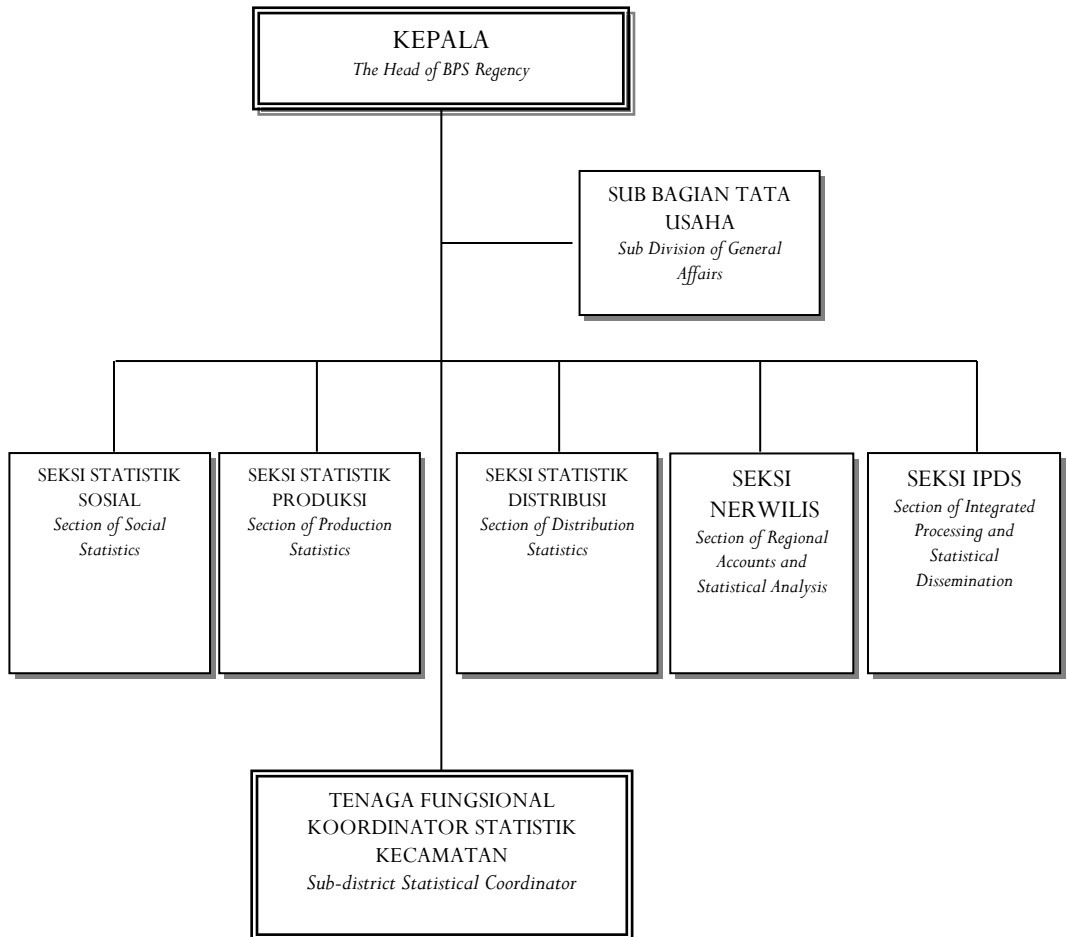

DAFTAR ISI TABLE OF CONTENT

Halaman/Page

Kecamatan Batu Mandi dalam Peta Kabupaten Balangan	iii
<i>Batu Mandi on the Balangan Map</i>	iii
Peta Wilayah Kecamatan Batu Mandi/ <i>Map of Batu Mandi</i>	iv
Kata Pengantar/ <i>Foreword</i>	v
Struktur Organisasi BPS Kabupaten Balangan.....	vii
<i>Organizational Structure of BPS-Statistics of Balangan</i>	vii
Daftar Isi/ <i>Table of Content</i>	viii
Penjelasan Umum/ <i>General Explanation</i>	ix
 LETAK GEOGRAFIS/ <i>GEOGRAPHICAL LOCATION</i>	 1
RINGKASAN EKSEKUTIF/ <i>EXECUTIVE SUMMARY</i>	2
 BAB I. GEOGRAFI/ <i>GEOGRAPHY</i>	 9
BAB II. PEMERINTAHAN/ <i>GOVERNMENT</i>	13
BAB III. PENDUDUK/ <i>POPULATION</i>	15
BAB IV. SOSIAL/ <i>SOCIAL</i>	
4.1. Pendidikan/ <i>Education</i>	19
4.2. Kesehatan dan Keluarga Berencana/ <i>Health and Family Planning</i>	23
4.3. Agama/ <i>Religion</i>	31
BAB V. PERTANIAN/ <i>AGRICULTURE</i>	
5.1. Tanaman Bahan Makanan/ <i>Food Crops</i>	33
5.2. Tanaman Perkebunan/ <i>Plantation crops</i>	39
5.3. Peternakan/ <i>Farms</i>	40
5.4. Perikanan/ <i>Fishery</i>	41
BAB VI. KOPERASI, AIR MINUM, DAN ENERGI	
<i>COOPERATION, SANITARY WATER, AND ENERGY</i>	
6.1. Koperasi/ <i>Cooperation</i>	43
6.2. Air Minum/ <i>Sanitary Water</i>	44
BAB VII. PERHUBUNGAN/ <i>TRANSPORTATION</i>	46
BAB VIII. PENDAPATAN DAERAH/ <i>REGIONAL REVENUE</i>	47

PENJELASAN UMUM GENERAL EXPLANATION

1. **Penduduk** adalah semua orang yang berdomisili di wilayah geografis RI selama 6 bulan atau lebih dan atau mereka yang berdomisili kurang dari 6 bulan tetapi bertujuan menetap.
 2. **Kepadatan penduduk** adalah banyaknya penduduk per km².
 3. **Rasio Jenis Kelamin** adalah perbandingan antara banyaknya penduduk laki-laki dengan banyaknya penduduk perempuan pada suatu daerah dalam waktu tertentu. Biasanya dinyatakan dengan banyaknya penduduk laki-laki untuk 100 penduduk perempuan.
 4. **Rumah Tangga** adalah seseorang atau sekelompok orang yang mendiami sebagian atau seluruh bangunan fisik/sensus, dan biasanya tinggal bersama atau makan dari satu dapur. Yang dimaksud makan dari satu dapur adalah jika pengurusan kebutuhan sehari-harinya dikelola bersama-sama menjadi satu.
1. **People** shall be all persons domiciled in the geographical area of the Republic of Indonesia for 6 months or more and or those domiciled for less than 6 months but with a permanent purpose.
 2. **Population density** is the number of people per km².
 3. **Sex ratio** is the ratio between the numbers of male population with the number of female population in an area within a certain time. Usually expressed by the number of male population for 100 female population.
 4. **Household** is a person or group of people who inhabit part or all of physical building / census, and usually live together or eat from one kitchen. What is meant by eating from one kitchen is if the maintenance of daily needs is managed together into one.

5. **Luas Desa** mencakup seluruh wilayah desa/kelurahan baik yang dihuni penduduk maupun tidak. Termasuk di sini adalah tanah kering, sawah, pegunungan, rawa, kali, tanah bangunan, dan sebagainya. Pencatatan dilakukan dalam kilometer persegi dua angka dibelakang koma.
6. **Padi sawah** adalah padi yang ditanam di lahan sawah. Padi ladang adalah padi yang ditanam di tegalan/kebun/ladang atau huma.
7. **Perkebunan rakyat** adalah usaha perkebunan di luar batasan perkebunan besar. Perkebunan besar adalah usaha perkebunan yang dilakukan oleh badan usaha atau badan hukum di atas tanah negara yang mendapat izin usaha dari instansi yang berwenang.
8. **Jalan** adalah jalan dalam bentuk apapun yang terbuka untuk lalu lintas kendaraan umum.
5. **Area of the Village** covers all areas of villages / kelurahan whether inhabited or not. Included here are dry land, rice fields, mountains, swamps, times, building land, and so on. Recording is done in square kilometers two digits behind the comma.
6. **Paddy rice** is a rice planted in paddy fields. Paddy fields are rice grown in moor / garden / fields or huma.
7. **Smallholder plantations** are plantations outside the boundaries of large estates. Large plantations are plantation business conducted by a business entity or legal entity on state land which is licensed by a competent authority.
8. **Roads** are roads of any kind open to public transport traffic.

LETAK GEOGRAFIS GEOGRAPHICAL LOCATION

Kecamatan Batu Mandi terletak pada Koordinat $02^{\circ}01'37''$ sampai dengan $02^{\circ}35'58''$ Lintang Selatan dan pada $114^{\circ}50'24''$ sampai dengan $115^{\circ}50'24''$ Bujur Timur.

Batu Mandi is located between $02^{\circ}01'37''$ and $02^{\circ}35'58''$ South Latitude, and from $114^{\circ}50'24''$ to $115^{\circ}50'24''$ East Longitude.

Batas Wilayah/The Borders of Batu Mandi:

- ❑ Sebelah Utara/*To the North*: Kecamatan Lampihong dan Paringin Selatan;
- ❑ Sebelah Timur/*To the East*: Kecamatan Awayan;
- ❑ Sebelah Selatan/*To the South*: Kabupaten Hulu Sungai Tengah;
- ❑ Sebelah Barat/*To the West*: Kabupaten Hulu Sungai Utara dan Kecamatan Lampihong.

Luas Wilayah/*Total Area*: 147,96 km²

RINGKASAN EKSEKUTIF EXECUTIVE SUMMARY

Keadaan Geografis

Kecamatan Batu Mandi berbatasan dengan Kecamatan Lampihong dan Paringin Selatan (sebelah utara), sebelah Timur Kecamatan Awayan, sebelah Selatan berbatasan dengan Kabupaten Hulu Sungai Tengah, dan sebelah Barat berbatasan dengan Kabupaten Hulu Sungai Utara dan Kecamatan Lampihong.

Secara geografis, Kecamatan Batu Mandi terletak pada lingkup koordinat 2°01'37" sampai dengan 2°35'58" Lintang Selatan dan 114°50'24" sampai dengan 115°50'24" Bujur Timur. Wilayah Kecamatan Batu Mandi seluas 147,96 km² atau hanya 8 persen dari luas wilayah Balangan.

Geographic State

Batu Mandi subdistrict borders Lampihong and Paringin Selatan subdistricts, East of Awayan subdistrict, Regency of Hulu Sungai Tengah in the south, Regency of Hulu Sungai Utara and Lampihong Subdistrict in the west.

Geographically, Batu Mandi Subdistrict lies on the coordinate scope of 2°01'37" to 02°35'58" South Latitude and 114°50'24 "to 115°50'24" East Longitude. Batu Mandi Subdistrict area of 147.96 km² or just about 8 percent of the total area of Balangan Regency.

Gambar/Figure 1
Persentase Luas Wilayah Balangan Menurut Kecamatan
Percentage of Balangan Area by District, 2016

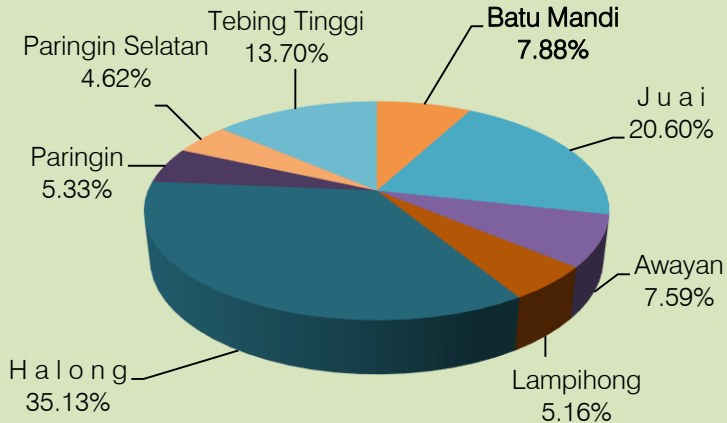

Tata Guna Tanah

Luas wilayah Kecamatan Batu Mandi menurut kelas lereng/kemiringan dibagi dalam tiga kelompok kemiringan. Kemiringan 0-2 seluas 14.561 Ha, 2-8 seluas 120 Ha, 8-15 seluas 115 Ha. Luas wilayah Kecamatan Batu Mandi menurut kelas ketinggian dari permukaan laut terbagi dalam empat kelompok, yaitu 0-7 seluas 2.018 Ha, 7-25 seluas 7.462 Ha, dan 25-100 seluas 5.262 Ha, 25-100 seluas 64 Ha.

Land Uses

The area of Batu Mandi subdistrict according to the slope / slope class is divided into three slope groups. Tilt 0-2 covering 14,561 Ha, 2-8 area of 120 Ha, 8-15 width 115 Ha. The area of Batu Mandi subdistrict according to the height class of sea level is divided into four groups, namely 0-7 of 2,018 Ha, 7-25 of 7,462 Ha, and 25-100 of 5,262 Ha, 25-100 of 64 Ha.

Gambar / Figure 2
Luas Wilayah Menurut Kelas Ketinggian (Ha)
The Total Area of District by Slope Class (Ha)

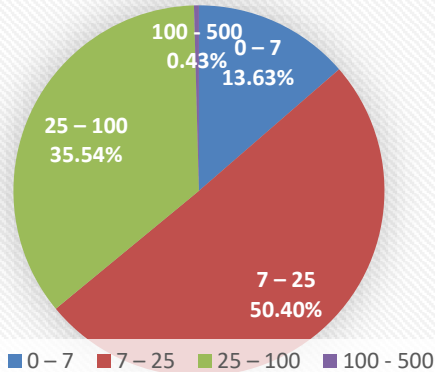

Curah Hujan

Curah hujan di suatu tempat antara lain dipengaruhi oleh keadaan iklim dan perputaran arus udara. Oleh karena itu, jumlah curah hujan beragam menurut bulan dan letak stasiun pengamat. Di kecamatan Batu Mandi, berdasarkan Stasiun Pengamatan Batu Mandi, rata-rata curah hujan/hari selama tahun 2016 berkisar antara 12,13 mm (Juli) sampai 42,50 mm (November) per hari

Rainfall

Rainfall in one place, among others, is affected by the climate and the rotation of the air currents. Therefore, the amount of rainfall varies according to the month and the location of the observer station. In the Batu Mandi subdistrict, based on the Batu Mandi Observatory Station, the average rainfall / day during 2016 ranges from 12.13 mm (July) to 42.50 mm (November) per day

GRAFIK/FIGURE 3
RATA-RATA CURAH HUJAN PER HARI STASIUN
PENGAMATAN BATU MANDI (MM), 2016
MONTHLY AVERAGE OF RAILFALL BASED ON BATU
MANDI STATION, 2016



Administrasi

Kecamatan Batu Mandi terdiri dari 18 desa. Daerah yang paling luas adalah desa Mampari mencapai 20,28 persen atau 30,00 km², dan desa yang mempunyai luas terkecil yaitu Desa Pelajau luasnya hanya 2,16 persen atau 3,20 km².

Administration

Batu Mandi subdistrict consists of 18 villages. The most widespread area is the village of Mampari reaching 20.28 percent or 30.00 km², and the village that has the smallest area of Pelajau Village is only 2.16 percent or 3.20 km²

Penduduk

Berdasarkan proyeksi penduduk, jumlah penduduk Kecamatan Batu Mandi pada tahun 2016 sebanyak 17.707 jiwa, mencakup sebanyak 8.993 penduduk laki-laki dan 8.714 penduduk perempuan yang ada di 18 desa/kelurahan. Jumlah penduduk 2016 mengalami pertumbuhan sebesar 1,46 persen dibanding tahun sebelumnya.

a. Kepadatan Penduduk

Kecamatan dengan luas wilayah 147,96 km² ini memiliki kepadatan penduduk (*population density*) 120 jiwa per km². Dengan demikian, Kecamatan Batu Mandi menempati posisi keempat sebagai kecamatan terpadat di Kabupaten Balangan setelah Kecamatan Paringin, Kecamatan Lampihong, dan Kecamatan Paringin Selatan.

b. Rasio Jenis Kelamin

Rasio Jenis Kelamin adalah perbandingan banyaknya penduduk laki-laki dengan banyak penduduk perempuan di suatu daerah dalam kurun waktu tertentu. Pada tahun 2016 rasio jenis kelamin (*sex ratio*) penduduk Batu Mandi adalah 103. Hal ini berarti jumlah penduduk laki-laki 3 persen lebih besar dari jumlah penduduk perempuan.

Population

Based on population projection, the population of Batu Mandi Subdistrict in 2016 was 17,707 people, covering 8,993 male population and 8,714 female population in 18 villages / kelurahan. The population of 2016 grew by 1.46 percent compared to the previous year.

a. Population density

The district with an area of 147.96 km² has a population density of 120 people per km². Thus, Batu Mandi Subdistrict occupies the fourth position as the densest kecamatan in Balangan Regency after Paringin Subdistrict, Lampihong Subdistrict, and Paringin Selatan Subdistrict.

b. Sex Ratio

Gender Ratio is the ratio of the number of male population with many female population in an area within a certain period of time. By 2016 the sex ratio of the population of Batu Mandi is 103. This means that the male population is 3 percent larger than the female population.

Grafik/ Figure 4
Rasio Jenis Kelamin Dirinci Tiap Desa/
Sex Ratio by Village, 2016

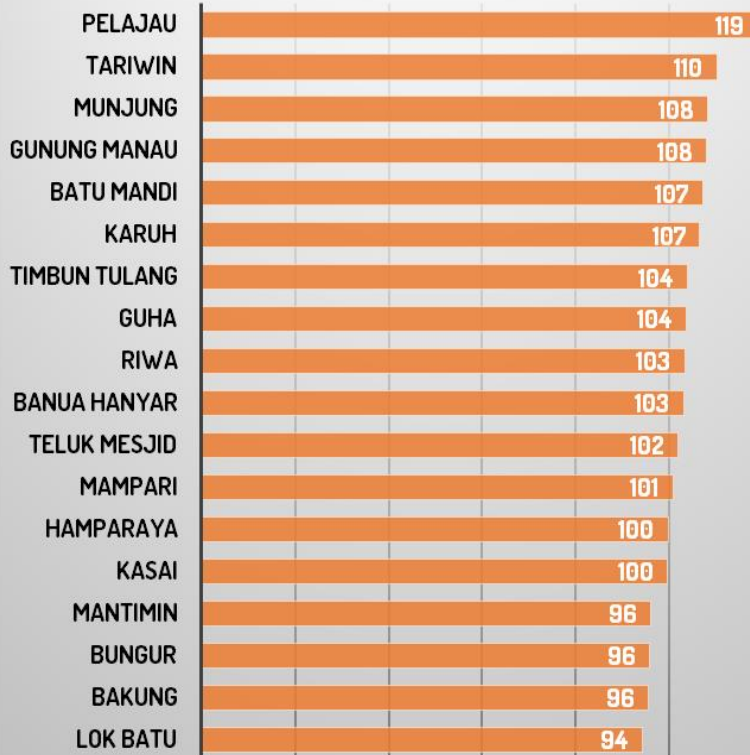

Grafik/ Figure 5
Jumlah Penduduk per Desa/
Population by Village, 2016

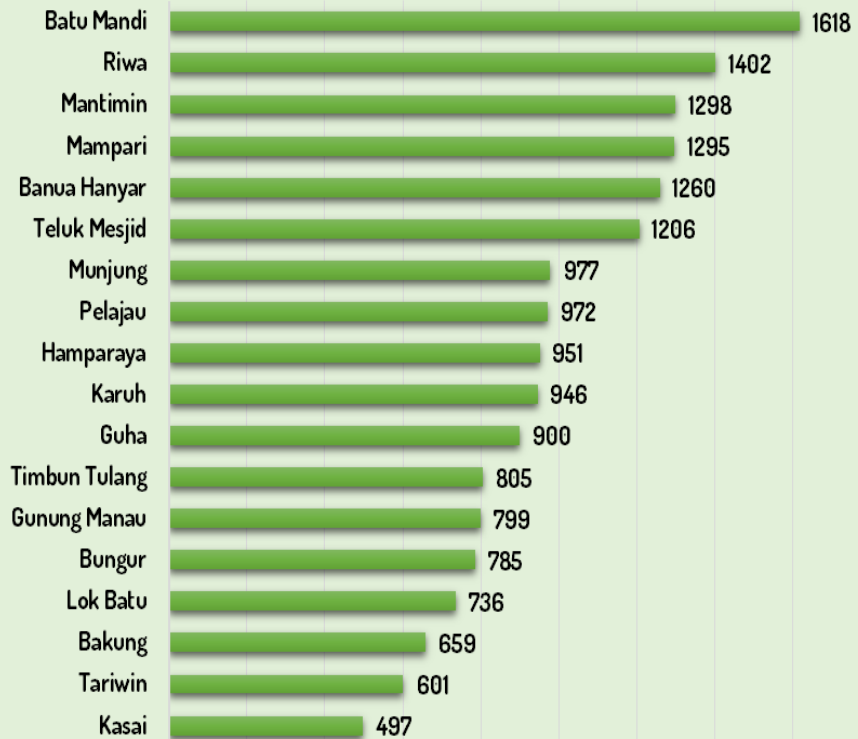

TABEL/TABLE 1.1
LUAS WILAYAH TIAP DESA
The Total Area of Batu Mandi by Village

Kecamatan <i>District</i>	Luas Daerah (Km ²) <i>Area (Sq Km)</i>	Persentase dari Luas Kecamatan <i>Percentage</i>
(1)	(2)	(3)
01. Gunung Manau	9,50	6,42
02. Tariwin	7,00	4,73
03. Lok Batu	8,00	5,41
04. Bakung	5,00	3,38
05. Karuh	7,00	4,73
06. Munjung	8,00	5,41
07. Pelajau	6,46	4,37
08. Kasai	3,20	2,16
09. Hampa Raya	6,00	4,06
10. Timbun Tulang	5,30	3,58
11. Teluk Mesjid	7,00	4,73
12. Batu Mandi	10,00	6,76
13. Bungur	5,00	3,38
14. Riwa	9,50	6,42
15. Guha	5,00	3,38
16. Mantimin	9,00	6,08
17. Banua Hanyar	7,00	4,73
18. Mampari	30,00	20,28
Batu Mandi	147,96	100,00

Sumber/*Source*: Pemda Kabupaten Balangan, UU No.2 Tahun 2003 dan Perda Kabupaten Balangan No.23 Tahun 2006/ *Local Government of Balangan Regency, Law No.2 Year 2003 and Regional Regulation of Balangan Regency No.23 Year 2006*

TABEL/TABLE I.2
LUAS WILAYAH MENURUT KELAS LERENG/KEMIRINGIN (dalam Ha)
The Total Area of District by Slope Class (ha)

Kelas Lereng/Kemiringan <i>Slope Class</i> (%)	Luas Daerah (Ha) <i>Area (ha)</i>	Persentase dari Luas Kecamatan <i>Percentage</i>
(1)	(2)	(3)
0 – 2	14 561	98,41
2 – 8	120	0,81
8 – 15	115	0,78
15- 25	-	-
25 – 40	-	-
> 40	-	-
Batu Mandi	14 796	100,00

Sumber/source: Kantor Pertanahan Kabupaten Balangan/ *National Land Board of Balangan Regency*

TABEL/TABLE I.3
LUAS WILAYAH MENURUT KELAS KETINGGIAN DARI PERMUKAAN
LAUT (dalam Ha)
The Total Area of District by Attitude Class (ha)

Kelas Ketinggian <i>Attitude Class (M)</i>	Luas Daerah (Ha) <i>Area (ha)</i>	Persentase dari Luas Kecamatan <i>Percentage</i>
(1)	(2)	(3)
0 – 7	2 018	13,64
7 – 25	7 462	50,43
25 – 100	5 262	35,56
100 - 500	64	0,43
> 500	-	-
Batu Mandi	14 796	100,00

Sumber/source: Kantor Pertanahan Kabupaten Balangan/ *National Land Board of Balangan Regency*

TABEL/TABLE 1.4
CURAH HUJAN DAN HARI HUJAN TIAP BULAN
STASIUN PENGAMATAN BATU MANDI
Monthly Rainfalls and Rain Days Based on Batu Mandi Station
TAHUN/Year 2016

Bulan <i>Month</i>	Jumlah Curah Hujan <i>Number of Rainfalls (mm)</i>	Jumlah Hari Hujan <i>Number of Rain days</i>	Rata-rata Curah Hujan/Hari <i>Average of Rainfall</i>
(1)	(2)	(3)	(4)
Januari/ <i>January</i>	241	8	30,13
Februari/ <i>February</i>	198	9	22,00
Maret/ <i>March</i>	212	10	21,20
April/ <i>April</i>	165	8	20,63
Mei/ <i>May</i>	370	11	33,64
Juni/ <i>June</i>	207	6	34,50
Juli/ <i>July</i>	97	8	12,13
Agustus/ <i>August</i>	101	7	14,43
September/ <i>September</i>	194	6	32,33
Oktober/ <i>October</i>	371	15	24,73
November/ <i>November</i>	340	8	42,50
Desember/ <i>December</i>	324	15	21,60
Rata-rata/Average	235,5	9,25	25,82

Sumber/source: Dinas Pertanian Kabupaten Balangan/ *Agriculture Service of Balangan Regency*

TABEL/TABLE II.1
NAMA-NAMA DESA MENURUT KLASIFIKASI DESA
Village Classification

Desa <i>Village</i>	Klasifikasi Desa <i>Village Classification</i>
(1)	(2)
01. Gunung Manau	Swasembada
02. Tariwin	Swasembada
03. Lok Batu	Swasembada
04. Bakung	Swasembada
05. Karuh	Swasembada
06. Munjung	Swasembada
07. Pelajau	Swasembada
08. Kasai	Swasembada
09. Hampa Raya	Swasembada
10. Timbun Tulang	Swasembada
11. Teluk Mesjid	Swasembada
12. Batu Mandi	Swasembada
13. Bungur	Swasembada
14. Riwa	Swasembada
15. Guha	Swasembada
16. Mantimin	Swasembada
17. Banua Hanyar	Swasembada
18. Mampari	Swasembada

SUMBER: BADAN PEMBERDAYAAN MASYARAKAT DAN PEMERINTAHAN DESA

TABEL/TABLE II.2
BANYAKNYA RUKUN TETANGGA DAN KEPALA KELUARGA DIRINCI
TIAP DESA
Number of Neighbor Group and Head of Family by Village
TAHUN/Year 2016

Desa Village	Rukun Tetangga (RT)	Kepala Keluarga
(1)	(2)	(3)
01. Gunung Manau	6	311
02. Tariwin	5	218
03. Lok Batu	3	241
04. Bakung	3	256
05. Karuh	5	368
06. Munjung	4	232
07. Pelajau	4	299
08. Kasai	4	163
09. Hampa Raya	3	310
10. Timbun Tulang	3	253
11. Teluk Mesjid	5	369
12. Batu Mandi	6	540
13. Bungur	4	298
14. Riwa	8	461
15. Guha	3	288
16. Mantimin	7	434
17. Banua Hanyar	5	396
18. Mampari	5	427
J u m l a h/Total	83	5 864

Sumber/ Source: Lurah/ Kepala Desa / Head of Village

TABEL/TABLE III.1
BANYAKNYA KEPALA KELUARGA, PENDUDUK DAN RATA-RATA JIWA
PER KELUARGA TIAP DESA
Number of Head of Family, Population, and Average Population
per Family by Village
TAHUN/ Year 2016

Desa/Kelurahan <i>Village</i>	Kepala Keluarga <i>Head of Family</i>	Jumlah penduduk <i>Population</i>	Rata-rata Jiwa/ Keluarga <i>Average Population per Family</i>
(1)	(2)	(3)	(4)
01. Gunung Manau	311	799	3
02. Tariwin	218	601	3
03. Lok Batu	241	736	3
04. Bakung	256	659	3
05. Karuh	368	946	3
06. Munjung	232	977	4
07. Pelajau	299	972	3
08. Kasai	163	497	3
09. Hampa Raya	310	951	3
10. Timbun Tulang	253	805	3
11. Teluk Mesjid	369	1 206	3
12. Batu Mandi	540	1 618	3
13. Bungur	298	785	3
14. Riwa	461	1 402	3
15. Guha	288	900	3
16. Mantimin	434	1 298	3
17. Banua Hanyar	396	1 260	3
18. Mampari	427	1 295	3
Batu Mandi	5 864	17 707	3

Sumber/ Source: Lurah/ Kepala Desa; Proyeksi Penduduk/ Village Head; Population Projection

TABEL/TABLE III.2
LUAS WILAYAH, BANYAKNYA PENDUDUK DAN KEPADATAN
PENDUDUK TIAP DESA
Total Area, Number of Population, and Population Density by Village
TAHUN/ Year 2016

Desa/Kelurahan <i>Village</i>	Luas Desa (Km ²) <i>Village Area (Sq Km)</i>	Jumlah penduduk <i>Population</i>	Kepadatan Penduduk per Km ² <i>Population Density</i>
(1)	(2)	(3)	(4)
01. Gunung Manau	9,50	799	84
02. Tariwin	7,00	601	86
03. Lok Batu	8,00	736	92
04. Bakung	5,00	659	132
05. Karuh	7,00	946	135
06. Munjung	8,00	977	122
07. Pelajau	6,46	972	150
08. Kasai	3,20	497	155
09. Hampa Raya	6,00	951	159
10. Timbun Tulang	5,30	805	152
11. Teluk Mesjid	7,00	1 206	172
12. Batu Mandi	10,00	1 618	162
13. Bungur	5,00	785	157
14. Riwa	9,50	1 402	148
15. Guha	5,00	900	180
16. Mantimin	9,00	1 298	144
17. Banua Hanyar	7,00	1 260	180
18. Mampari	30,00	1 295	43
Batu Mandi	147,96	17 707	120
2015	147,96	17 452	118

Sumber/ Source: Proyeksi Penduduk/ *Population Projection*

TABEL/TABLE III.3
BANYAKNYA PENDUDUK MENURUT JENIS KELAMIN DIRINCI TIAP DESA
Number of Population by Village and Sex
TAHUN/ Year 2016

Desa/Kelurahan <i>Village</i>	Laki-laki <i>Male</i>	Perempuan <i>Female</i>	Jumlah <i>Total</i>	Rasio Jenis Kelamin <i>Sex Ratio</i>
(1)	(2)	(3)	(4)	(5)
01. Gunung Manau	415	384	799	108
02. Tariwin	315	286	601	110
03. Lok Batu	357	379	736	94
04. Bakung	322	337	659	96
05. Karuh	488	458	946	107
06. Munjung	508	469	977	108
07. Pelajau	528	444	972	119
08. Kasai	248	249	497	100
09. Hampa Raya	475	476	951	100
10. Timbun Tulang	410	395	805	104
11. Teluk Mesjid	609	597	1 206	102
12. Batu Mandi	837	781	1 618	107
13. Bungur	384	401	785	96
14. Riwa	713	689	1 402	103
15. Guha	458	442	900	104
16. Mantimin	636	662	1 298	96
17. Banua Hanyar	640	620	1 260	103
18. Mampari	650	645	1 295	101
Batu Mandi	8 993	8 714	17 707	103
2015	8 862	8 590	17 452	103

Sumber/ Source: Proyeksi Penduduk/ *Population Projection*

TABEL/TABLE III.4
JUMLAH PENDUDUK MENURUT KEWARNEGARAAN TIAP DESA
Number of Population by Status of Citizens
TAHUN/Year 2016

Desa/Kelurahan <i>Village</i>	Warga Negara Indonesia <i>Indonesian</i>	Warga Negara Asing <i>Foregners</i>	Jumlah Penduduk (orang) <i>Number of Population</i>
(1)	(2)	(3)	(4)
01. Gunung Manau	799	-	799
02. Tariwin	601	-	601
03. Lok Batu	736	-	736
04. Bakung	659	-	659
05. Karuh	946	-	946
06. Munjung	977	-	977
07. Pelajau	972	-	972
08. Kasai	497	-	497
09. Hampa Raya	951	-	951
10. Timbun Tulang	805	-	805
11. Teluk Mesjid	1 206	-	1 206
12. Batu Mandi	1 618	-	1 618
13. Bungur	785	-	785
14. Riwa	1 402	-	1 402
15. Guha	900	-	900
16. Mantimin	1 298	-	1 298
17. Banua Hanyar	1 260	-	1 260
18. Mampari	1 295	-	1 295
Batu Mandi	17 707	-	17 707

Sumber/ Source: Proyeksi Penduduk/ *Population Projection*

TABEL/TABLE IV.1.1
BANYAKNYA SEKOLAH, GURU, DAN MURID
TAMAN KANAK-KANAK NEGERI DAN SWASTA DIRINCI TIAP DESA
Number of State Kindergarten Schools, Teachers, and Pupils
TAHUN/Year 2016

Desa Village	Banyaknya/Number of		
	Sekolah Schools	Guru Teachers	Murid Pupils
(1)	(2)	(3)	(4)
01. Gunung Manau	2	5	53
02. Tariwin	1	2	15
03. Lok Batu	1	4	45
04. Bakung	1	3	37
05. Karuh	1	3	39
06. Munjung	1	3	34
07. Pelajau	1	3	25
08. Kasai	1	3	31
09. Hampa Raya	1	2	25
10. Timbun Tulang	1	5	23
11. Teluk Mesjid	1	4	43
12. Batu Mandi	2	7	88
13. Bungur	1	4	26
14. Riwa	2	7	71
15. Guha	1	3	45
16. Mantimin	1	2	30
17. Banua Hanyar	1	3	40
18. Mampari	2	7	47
J u m l a h/Total	22	70	717

Sumber/ Source: UPT Dinas Pendidikan Kecamatan Batu Mandi/ Technical Implementation Unit Education Service of Batu Mandi Subdistrict

TABEL/TABLE IV.1.2
BANYAKNYA SEKOLAH, GURU, DAN MURID
SEKOLAH DASAR NEGERI DIRINCI TIAP DESA
Number of State Primary Schools, Teachers, and Pupils
TAHUN/Year 2016

Desa Village	Banyaknya/Number of		
	Sekolah Schools	Guru Teachers	Murid Pupils
(1)	(2)	(3)	(4)
01. Gunung Manau	2	17	68
02. Tariwin	1	18	83
03. Lok Batu	1	9	77
04. Bakung	1	9	90
05. Karuh	1	8	82
06. Munjung	1	9	98
07. Pelajau	1	8	112
08. Kasai	1	9	52
09. Hampa Raya	2	23	185
10. Timbun Tulang	1	9	45
11. Teluk Mesjid	2	16	117
12. Batu Mandi	2	14	104
13. Bungur	1	10	165
14. Riwa	2	22	181
15. Guha	2	17	98
16. Mantimin	2	18	156
17. Banua Hanyar	1	9	117
18. Mampari	2	16	143
J u m l a h/Total	26	241	1973

Sumber/ Source: UPT Dinas Pendidikan Kecamatan Batu Mandi/ *Technical Implementation Unit Education Service of Batu Mandi Subdistrict*

TABEL/TABLE IV.1.3
BANYAKNYA SEKOLAH, GURU, DAN MURID
SLTP NEGERI DAN SWASTA DIRINCI TIAP DESA
Number of State Junior High Schools, Teachers, and Pupils
TAHUN/Year 2016

Desa Village	Banyaknya/Number of		
	Sekolah Schools	Guru Teachers	Murid Pupils
(1)	(2)	(3)	(4)
01. Gunung Manau	-	-	-
02. Tariwin	1	15	92
03. Lok Batu	1	13	102
04. Bakung	-	-	-
05. Karuh	-	-	-
06. Munjung	1	10	111
07. Pelajau	-	-	-
08. Kasai	-	-	-
09. Hampa Raya	-	-	-
10. Timbun Tulang	-	-	-
11. Teluk Mesjid	1	22	219
12. Batu Mandi	1	23	286
13. Bungur	-	-	-
14. Riwa	-	-	-
15. Guha	-	-	-
16. Mantimin	-	-	-
17. Banua Hanyar	-	-	-
18. Mampari	1	9	94
J u m l a h/Total	6	92	904

Sumber/ Source: UPT Dinas Pendidikan Kecamatan Batu Mandi/ *Technical Implementation Unit Education Service of Batu Mandi Subdistrict*

TABEL/TABLE IV.1.4
BANYAKNYA SEKOLAH, GURU, DAN MURID
SLTA NEGERI DAN SWASTA DIRINCI TIAP DESA
Number of State Senior High Schools, Teachers, and Pupils
TAHUN/Year 2016

Desa Village	Banyaknya/Number of		
	Sekolah Schools	Guru Teachers	Murid Pupils
(1)	(2)	(3)	(4)
01. Gunung Manau	-	-	-
02. Tariwin	-	-	-
03. Lok Batu	-	-	-
04. Bakung	-	-	-
05. Karuh	-	-	-
06. Munjung	-	-	-
07. Pelajau	-	-	-
08. Kasai	-	-	-
09. Hampa Raya	1	27	269
10. Timbun Tulang	-	-	-
11. Teluk Mesjid	-	-	-
12. Batu Mandi	-	-	-
13. Bungur	-	-	-
14. Riwa	-	-	-
15. Guha	-	-	-
16. Mantimin	1	45	634
17. Banua Hanyar	-	-	-
18. Mampari	-	-	-
J u m l a h/Total	2	72	903

Sumber/ Source: UPT Dinas Pendidikan Kecamatan Batu Mandi/ *Technical Implementation Unit Education Service of Batu Mandi Subdistrict*

TABEL/TABLE IV.2.1
BANYAKNYA RUMAH SAKIT, PUSKESMAS, DAN PUSKESMAS
PEMBANTU TIAP DESA
Number of Hospital, Public Health Centres, and Public Health Sub-
Centres by Village
TAHUN/Year 2016

Desa Village	Rumah Sakit Hospital	Puskesmas Public Health Centres	Puskesmas Pembantu Public Health Sub-Centres
(1)	(2)	(3)	(4)
01. Gunung Manau	-	-	-
02. Tariwin	-	-	-
03. Lok Batu	-	1	-
04. Bakung	-	-	-
05. Karuh	-	-	-
06. Munjung	-	-	-
07. Pelajau	-	-	-
08. Kasai	-	-	-
09. Hampa Raya	-	-	-
10. Timbun Tulang	-	-	-
11. Teluk Mesjid	-	-	-
12. Batu Mandi	-	1	-
13. Bungur	-	-	-
14. Riwa	-	-	-
15. Guha	-	-	-
16. Mantimin	-	-	1
17. Banua Hanyar	-	-	-
18. Mampari	-	-	-
J u m l a h/Total	-	2	1

Sumber/ Source: Puskesmas Kecamatan Batu Mandi/ Public health center Batu Mandi Subdistrict

TABEL/TABLE IV.2.2
BANYAKNYA POSKESDES, BKIA, KLINIK KB, DAN POSYANDU TIAP
DESA
Number of Village Health Posts, Maternity, Family Planning Clinic, and
Integrated Service Post by Village
TAHUN/Year 2016

Desa Village	Poskesdes	BKIA	Klinik KB	Posyandu
(1)	(2)	(3)	(4)	(5)
01. Gunung Manau	1	-	-	2
02. Tariwin	1	-	-	1
03. Lok Batu	-	-	1	1
04. Bakung	-	-	-	1
05. Karuh	1	-	-	2
06. Munjung	1	-	-	1
07. Pelajau	1	-	-	1
08. Kasai	1	-	-	1
09. Hampa Raya	1	-	-	1
10. Timbun Tulang	1	-	-	1
11. Teluk Mesjid	1	-	-	2
12. Batu Mandi	1	-	1	2
13. Bungur	1	-	-	1
14. Riwa	1	-	-	1
15. Guha	1	-	-	2
16. Mantimin	-	-	-	1
17. Banua Hanyar	1	-	-	1
18. Mampari	1	-	-	2
Jumlah/Total	15	-	2	24

Sumber/ Source: Puskesmas Kecamatan Batu Mandi/ Public health center Batu Mandi Subdistrict

TABEL/TABLE IV.2.3
BANYAKNYA DOKTER, BIDAN, DAN DUKUN KAMPUNG
DIRINCI TIAP DESA
Number of Physicians, Obstetricians, and Midwives by Village
TAHUN/Year 2016

Desa Village	Dokter Physician	Bidan Obstetrician	Dukun Kampung Midwives
(1)	(2)	(3)	(4)
01. Gunung Manau	-	1	3
02. Tariwin	-	1	-
03. Lok Batu	-	2	1
04. Bakung	-	1	-
05. Karuh	-	1	-
06. Munjung	-	1	2
07. Pelajau	-	1	-
08. Kasai	-	1	-
09. Hampa Raya	-	1	-
10. Timbun Tulang	-	1	2
11. Teluk Mesjid	1	1	-
12. Batu Mandi	3	3	1
13. Bungur	-	1	-
14. Riwa	-	1	1
15. Guha	-	1	-
16. Mantimin	-	1	-
17. Banua Hanyar	-	1	-
18. Mampari	-	1	2
J u m l a h/Total	4	21	12

Sumber/ Source: Puskesmas Kecamatan Batu Mandi/ Public health center Batu Mandi Subdistrict

TABEL/TABLE IV.2.4
BANYAKNYA FASILITAS DAN TENAGA KELUARGA BERENCANA
Number of Family Planning Facilities and Personnel
TAHUN/Year 2016

Fasilitas dan Tenaga KB <i>Family Planning Facilities and Personnel</i>		Jumlah <i>Number</i>
(1)		(2)
1.	Klinik KB	2
2.	Pos KB/Sub PPKB	16
3.	Petugas KB	
	✓ PPLKB	-
	✓ PLKB/PKB	3
	✓ PPKBP	18

Sumber: PLKB Kecamatan Batu Mandi

TABEL/TABLE IV.2.5
BANYAKNYA AKSEPTOR KB DIRINCI TIAP DESA
Number of Active Acceptor by Village
TAHUN/Year 2016

<i>D e s a</i> <i>Village</i>	<i>Banyaknya Akseptor KB</i> <i>Number of Active Acceptor</i>
(1)	(2)
01. Gunung Manau	97
02. Tariwin	82
03. Lok Batu	106
04. Bakung	116
05. Karuh	62
06. Munjung	77
07. Pelajau	96
08. Kasai	66
09. Hampa Raya	119
10. Timbun Tulang	92
11. Teluk Mesjid	57
12. Batu Mandi	221
13. Bungur	46
14. Riwa	82
15. Guha	101
16. Mantimin	105
17. Banua Hanyar	125
18. Mampari	99

Batu Mandi

1 749

Sumber/ Source: Puskesmas Kecamatan Batu Mandi/ Public health center Batu Mandi Subdistrict

TABEL/TABLE IV.2.6
BANYAKNYA AKSEPTOR KB BARU MENURUT PEMAKAIAN
JENIS ALAT KONTRASEPSI
Number of New Active Acceptor by Kind of Contraception
TAHUN/Year 2016

Jenis Alat Kontrasepsi <i>Contraception Tools</i>	Banyaknya Akseptor KB <i>Number of New Active Acceptor</i>
(1)	(2)
1. IUD	1
2. Pil	1 070
3. Kondom	17
4. Suntikan	586
5. Implant	63
6. OV	7
7. Lainnya	-
J u m l a h/Total	1 744

Sumber/ *Source*: Puskesmas Kecamatan Batu Mandi/ *Public health center Batu Mandi Subdistrict*

TABEL/TABLE IV.2.7
BANYAKNYA KEPALA KELUARGA MENURUT TINGKAT SEJAHTERA
Number of Family Head by Prosperous Level
TAHUN/Year 2016

Tingkat Sejahtera <i>Prosperous Level</i>	Banyaknya Kepala Keluarga <i>Number of Family Head</i>
(1)	(2)
1. Pra Sejahtera	195
2. Sejahtera I	2 349
3. Sejahtera II	1 960
4. Sejahtera III	1 190
5. Sejahtera Plus	170
J u m l a h/Total	5 864

Sumber: PLKB Kecamatan Batu Mandi

TABEL/TABLE IV.2.8
BANYAKNYA ORGANISASI KARANG TARUNA
MENURUT KRITERIA
TAHUN/Year 2016

Kriteria Karang Taruna <i>Criteria</i>	Banyaknya <i>Total</i>
(1)	(2)
1. Tumbuh	10
2. Berkembang	5
3. Maju	3
4. Percontohan	-
J u m l a h/Total	18

Sumber/source: Dinas Sosial Kabupaten Balangan/ *Social Service of Balangan Regency*

TABEL/TABLE IV.3.1
BANYAKNYA NIKAH, TALAK, CERAI, DAN RUJUK
DIRINCI TIAP DESA
Number of Marriages, Divorces, Separations, and Reconciliations
TAHUN/Year 2015*)

Desa Village	Nikah Marriages	Cerai Talok Divorces	Cerai Gugat Separations	Rujuk Reconciliations
(1)	(2)	(3)	(4)	(5)
01. Gunung Manau	7	-	-	-
02. Tariwin	1	-	-	-
03. Lok Batu	4	-	-	-
04. Bakung	5	-	-	-
05. Karuh	5	-	-	-
06. Munjung	10	-	-	-
07. Pelajau	5	-	-	-
08. Kasai	6	-	-	-
09. Hampa Raya	1	-	-	-
10. Timbun Tulang	2	-	-	-
11. Teluk Mesjid	11	-	-	-
12. Batu Mandi	8	-	-	-
13. Bungur	7	-	-	-
14. Riwa	8	-	-	-
15. Guha	3	-	-	-
16. Mantimin	7	-	-	-
17. Banua Hanyar	8	-	-	-
18. Mampari	5	-	-	-
J u m l a h/Total	113	-	-	-

*) Data tahun 2016 belum tersedia/data year 2016 is not yet available

Sumber/source: Kantor Urusan Agama Kecamatan Batu Mandi/ Office of Religious Affairs
 Batu Mandi Subdistrict

TABEL/TABLE IV.3.2
BANYAKNYA TEMPAT PERIBADATAN ISLAM
Number of Worship Place by District
TAHUN/Year 2016

Desa Village	Mesjid Mosque	Langgar
(1)	(2)	(3)
01. Gunung Manau	2	2
02. Tariwin	1	4
03. Lok Batu	1	2
04. Bakung	1	2
05. Karuh	1	3
06. Munjung	1	3
07. Pelajau	1	3
08. Kasai	1	2
09. Hampa Raya	1	3
10. Timbun Tulang	-	3
11. Teluk Mesjid	1	4
12. Batu Mandi	1	4
13. Bungur	-	2
14. Riwa	1	4
15. Guha	1	3
16. Mantimin	1	5
17. Banua Hanyar	-	4
18. Mampari	3	2
J u m l a h/Total	18	55

Sumber/source: Kantor Urusan Agama Kecamatan Batu Mandi/ *Office of Religious Affairs Batu Mandi Subdistrict*

TABEL/TABLE V.1.1
LUAS WILAYAH KECAMATAN PARINGIN SELATAN
MENURUT JENIS PENGGUNAAN LAHAN
The Total Area of Batu Mandi by Land Utilization
TAHUN/Year 2016

Jenis Penggunaan Lahan <i>Land Utilization</i>	Luas (Ha) <i>Area (ha)</i>
(1)	(2)
1. Lahan Pertanian	
a. Lahan Sawah	5 830
b. Lahan Bukan Sawah	7 794
2. Lahan Bukan Pertanian	1 172
J u m l a h/Total	14 796

Sumber/source: Dinas Pertanian Kabupaten Balangan/ *Agriculture Balangan Regency*

TABEL/TABLE V.1.2
LUAS LAHAN SAWAH MENURUT JENIS PENGGUNAAN
Wetland Area by Land Utilization
TAHUN/Year 2016

Jenis Penggunaan Lahan <i>Land Utilization</i>	Luas (Ha) <i>Area (Ha)</i>
(1)	(2)
1. Irigasi	860
2. Tadah Hujan	4 265
3. Pasang Surut	-
4. Lebak	705
J u m l a h/Total	5 830

Sumber/source: Dinas Pertanian Kabupaten Balangan/ *Agriculture Balangan Regency*

TABEL/TABLE V.1.3
LUAS LAHAN SAWAH MENURUT PENGUSAHAAN
Wetland Area by Land Working
TAHUN/Year 2016

Pengusahaan Lahan <i>Land Working</i>	Luas (Ha) <i>Area (Ha)</i>
(1)	(2)
1. Ditanami Padi Satu Kali	5 430
2. Ditanami Padi Dua kali atau lebih	400
3. Sementara Tidak Diusahakan	0
J u m l a h/Total	5 830

Sumber/source: Dinas Pertanian Kabupaten Balangan/ *Agriculture Balangan Regency*

TABEL/TABLE V.1.4
LUAS LAHAN PERTANIAN BUKAN SAWAH DAN LAHAN BUKAN PERTANIAN
MENURUT JENIS PENGGUNAAN
Dryland Area by Land Utilization
TAHUN/Year 2016

Jenis Penggunaan Tanah <i>Land Utilization</i>	Luas (Ha) <i>Area (Ha)</i>
(1)	(2)
1. Lahan Pertanian Bukan Sawah	<u>7 794</u>
a. Tegal/kebun	521
b. Ladang/huma	0
c. Perkebunan	5 400
d. Ditanami pohon/hutan rakyat	783
e. Padang penggembalaan/rumput	590
f. Hutan negara	0
g. Sementara tidak diusahakan	274
h. Lainnya (kolam, empang, hutan negara, dll)	226
2. Lahan Bukan Pertanian	<u>1 172</u>
<hr/>	
J u m l a h/Total	8 966

Sumber/source: Dinas Pertanian Kabupaten Balangan/ *Agriculture Balangan Regency*

TABEL/TABLE V.1.5
LUAS TANAM, RUSAK, PANEN DAN PRODUKSI
TANAMAN PADI DAN PALAWIJA
Planted and Harvested Area, Production, and Yield Rate of Paddy and Second Crops
TAHUN/Year 2016

Jenis Tanaman Crops	Tanam Planted (Ha)	Rusak Damaged (Ha)	Panen Harvest (Ha)	Produksi Production (Ton)
(1)	(2)	(3)	(4)	(5)
1. Padi Sawah	6 703	-	6 703	28 706
2. Padi Ladang	320	-	320	1 494,30
3. Jagung	429	-	429	1 930,50
4. Ubi Kayu	45	-	45	639,0
5. Ubi Jalar	22	-	22	228,8
6. Kacang Tanah	39	-	39	49,53
7. Kacang Kedele	720	-	720	864,0
8. Kacang Hijau	5	-	5	5

Sumber/source: Dinas Pertanian Kabupaten Balangan/ Agriculture Balangan Regency

TABEL/TABLE V.1.6
LUAS TANAM PADI MENURUT JENIS VARIETASNYA
Planted Area of Paddy by Kind of Variety
TAHUN/Year 2015*

Jenis Varietas <i>Kind of Variety</i>		Luas Tanam <i>Planted Area</i> (Ha)
(1)		(2)
1.	PB 42	975
2.	IR 66	17
3.	Ciherang	1 543
4.	Cipogo	35
5.	Mekongga	1 336
6.	Inpari 9	116
7.	Situbagendit	47
8.	Buyung	201
J u m l a h/Total		4 270

*) Data 2016 tidak tersedia/*data year 2016 is not available*

Sumber/source: Dinas Pertanian Kabupaten Balangan/ *Agriculture Balangan Regency*

TABEL/TABLE V.2.1
LUAS TANAM DAN PRODUKSI TANAMAN PERKEBUNAN
MENURUT JENISNYA
Planted Area and Production of Smallholders Estate by Type of Crops
TAHUN/Year 2016

Jenis Tanaman <i>Crops</i>	Luas Tanaman / <i>Crops Area</i> (Ha)			Produksi <i>Production</i> (Ton)
	Muda <i>Unripe</i>	Tanaman Mengha- silkan <i>Produced</i>	Tana- man ru- sak <i>Damaged</i>	
(1)	(2)	(3)		
1. Karet/ <i>Rubber</i>	2 512	4 231	96	4 485
2. Kelapa/ <i>Coconut</i>	25	162	23	105
3. Kopi/ <i>Coffee</i>	17	116	28	13
4. Lada/ <i>Pepper</i>	-	1	1	0,004
5. Cengkeh/ <i>Clove</i>	-	-	-	-
6. Kapuk/ <i>Kapok</i>	2	2	1	0,03
7. Kemiri/ <i>Candlenut</i>	12	10	2	7
8. Pinang/ <i>Areca nut</i>	2	2	1	0,03
9. Aren/Enau/ <i>Sugar Palm</i>	20	27	3	32
10. Jahe/ <i>ginger</i>	-	-	-	-
11. Kapulaga/ <i>Cardamom</i>	-	-	-	-
12. Kelapa Hibrida/ <i>hybrid coconut</i>	-	-	-	-
13. Sagu/ <i>Sago</i>	15	18	5	27
14. Kakao/ <i>Chocolate</i>	-	-	-	-
15. Kelapa Sawit/ <i>Palm Oil</i>	155	5	-	15
16. Purun/ <i>Purun</i>	5	22	3	-

Sumber/source: Dinas Pertanian Kabupaten Balangan/ *Agriculture Balangan Regency*

TABEL/TABLE V.3.1
BANYAKNYA TERNAK BESAR, TERNAK KECIL DAN TERNAK UNGGAS
KECAMATAN BATU MANDI
Population of Large Livestock, Small Livestock and Poultry Batu Mandi
TAHUN/Year 2016

Jenis <i>Type</i>	Jumlah <i>Total</i>
(1)	(2)
Kuda/ <i>horse</i>	-
Sapi/ <i>cow</i>	224
Kerbau/ <i>buffalo</i>	-
Kambing/ <i>goat</i>	55
Domba/ <i>sheep</i>	-
Babi/ <i>pork</i>	-
Ayam Ras/ <i>broiler</i>	*)
Ayam Buras/ <i>native chicken</i>	6 935
Itik/ <i>duck</i>	2 309
Jumlah	9 523

*) : Data Ayam Ras tidak tersedia/ *Broiler Data not available*

Sumber/source: Dinas Pertanian Kabupaten Balangan/ *Agriculture Balangan Regency*

TABEL/TABLE V.4.1
BANYAKNYA PRODUKSI IKAN DARAT
Production and Production Value of Inland Fishery
TAHUN/Year 2016

Jenis Produksi <i>Production Type</i>	Produksi/ <i>Production</i> (Ton)
(1)	(2)
1. Hasil Budidaya/ <i>Cultivation Results</i>	16,190
2. Hasil Penangkapan/ <i>Caught Results</i>	84,88
J u m l a h/Total	101,070

Sumber/source: Dinas Perikanan Kabupaten Balangan/ *Fishery Service of Balangan Regency*

TABEL/TABLEV.4.2
LUAS BUDIDAYA PERIKANAN
MENURUT TEMPAT BUDIDAYA
Number of Fishing Households and Fish Cultured Areas
TAHUN/Year 2016

Tempat Budidaya <i>Cultured Place</i>	Luas Area (m ²)
(1)	(2)
1. Kolam/ <i>Pond</i>	1 764
2. Kolam Terpal/ <i>Pond Tarpaulins</i>	-
3. Keramba/ <i>Cages</i>	-
4. Jala Apung/ <i>Floating net</i>	-
5. Fispen/ <i>Fish Pen</i>	-
J u m l a h/Total	1 764

Sumber/source: Dinas Perikanan Kabupaten Balangan/ *Fishery Service of Balangan Regency*

TABEL/TABLE VI.1.1
BANYAKNYA KUD DAN NON KUD, ANGGOTANYA, SERTA JUMLAH
SIMPANAN
Number of Cooperative Village Unit and Non Cooperative Village Unit,
Members, and Amount of Deposits
TAHUN/Year 2016

Jenis Koperasi <i>Type of Cooperatives</i>	Jumlah <i>Total</i>	Anggota <i>Members</i>
(1)	(2)	(2)
1. Koperasi Unit Desa (KUD)/ <i>Cooperative Village Unit</i>	2	413
2. Non Koperasi Unit Desa (Non KUD)/ <i>Non Cooperative Village Unit</i>	8	894

Sumber/Source: Dinas Koperasi, Usaha Kecil/Mikro dan Perindustrian Kabupaten Balangan/ *Department of Cooperatives, Small / Micro Enterprises and Industry Balangan Regency*

TABEL/TABLE VI.2.1
BANYAKNYA SAMBUNGAN LANGGANAN AIR MINUM
MENURUT JENIS SAMBUNGAN
Total of Sanitary Water Costumer Connection by Kind Connection
TAHUN/Year 2016

Jenis Sambungan <i>Kind of Connection</i>	Banyaknya <i>Total</i>
(1)	(2)
1. Sambungan Aktif/ <i>Active</i>	
- Langsung	1 287
- Tidak Langsung	2
2. Sambungan Tidak Aktif/ <i>Inactive</i>	
- Langsung	37
- Tidak Langsung	0
J u m l a h/Total	1 326

Sumber/source: PDAM Kabupaten Balangan/ *Regional Water Supply Enterprise of Balangan Regency*

TABEL/TABLE VI.2.2
BANYAKNYA PELANGGAN AIR MINUM, PRODUKSI TERJUAL,
DAN NILAI PRODUKSI MENURUT JENIS KONSUMEN
Sanitary Water Customers, Sold, and Production Value by Kind of
Consumers
TAHUN/Year 2016

Jenis Pelanggan <i>Kind of Customers</i>	Jumlah Pelanggan <i>Total of Customers</i>	Produksi Terjual Sold (M ³)	Nilai Terjual Value (000 Rp)
(1)	(2)	(3)	(4)
1. Non Niaga	1 293	190 331	870 041,5
2. Niaga Umum	1	429	1 414,0
3. Niaga Khusus	-	-	-
4. Sosial Umum	2	373	1 539,5
5. Sosial Khusus	30	7 987	41 723,9
J u m l a h/Total	1 326	199 120	906 521,5

Sumber/source: PDAM Kabupaten Balangan/ *Regional Water Supply Enterprise of Balangan Regency*

TABEL/TABLE VII.1
PANJANG JALAN MENURUT JENIS PERMUKAAN,
KONDISI JALAN, DAN KELAS JALAN
Length of Roads by Type of Surface, Condition, and Class
TAHUN/Year 2016

Jenis Permukaan, Kondisi, dan Kelas Jalan <i>Type of Surface, Condition, and Class</i>	Panjang Jalan (km) <i>Length</i>
(1)	(2)
<u>Jenis Permukaan/Type of Surface</u>	
1. Aspal/Ashpalt	18,845
2. Kerikil	18,959
3. Tanah	12,068
4. Tidak Dirinci	-
<u>Jumlah/Total</u>	<u>49,872</u>
<u>Kondisi Jalan/Condition</u>	
1. Baik	4,777
2. Sedang	7,292
3. Rusak	-
4. Rusak Berat	6,776
<u>Jumlah/Total</u>	<u>18,845</u>
<u>Kelas Jalan/Class</u>	
1. Kelas I	-
2. Kelas II	-
3. Kelas IIIA	-
4. Kelas IIIB	-
5. Kelas IIIC	49,872
6. Kelas IV	-
7. Kelas V	-
8. Kelas Tidak Dirinci	-
<u>Jumlah/Total</u>	<u>49,872</u>

Sumber/source: Dinas Pekerjaan Umum Kabupaten Balangan/ *Public Works Service of Balangan Regency*

TABEL/TABLE VIII.1
REALISASI PENDAPATAN ASLI DAERAH
KECAMATAN BATU MANDI
Number of Regional Revenues of Batu Mandi by Kind of Revenues
TAHUN/Year 2016

Jenis Pendapatan <i>Type of Revenue</i>	Jumlah / <i>Total</i> (Rp)	
	Anggaran <i>Budget</i>	Realisasi <i>Realization</i>
(1)	(2)	(3)
1. Pajak Reklame	-	-
2. Pajak Pengambilan Bahan Galian Golongan C	-	-
3. Retribusi Pelayanan Persampahan/Kebersihan	20 000 000	27 760 000
4. Retribusi Pelayanan Pasar	10 000 000	10 000 000
5. Retribusi Pasar Grosir/Pertokoan (sewa toko/los)	61 000 000	64 440 000
6. Retribusi Pasar Grosir/Pertokoan (petak toko)	-	-
7. Retribusi Huller Gabah	-	-
8. Retribusi Tempat Penumpukan Karet	-	-
9. Retribusi Izin Mendirikan Bangunan	5 000 000	8 464 000
10. Retribusi Izin Gangguan/HO	-	-
11. Sumbangan Pihak III	-	-
J u m l a h/Total	96 000 000	110 664 000

Sumber/source: Badan Keuangan Daerah Kabupaten Balangan/ *Regional Finance Agency of Balangan Regency*