

**KECAMATAN AWAYAN
DALAM PETA KABUPATEN BALANGAN**
(Awayan on the Balangan Map)

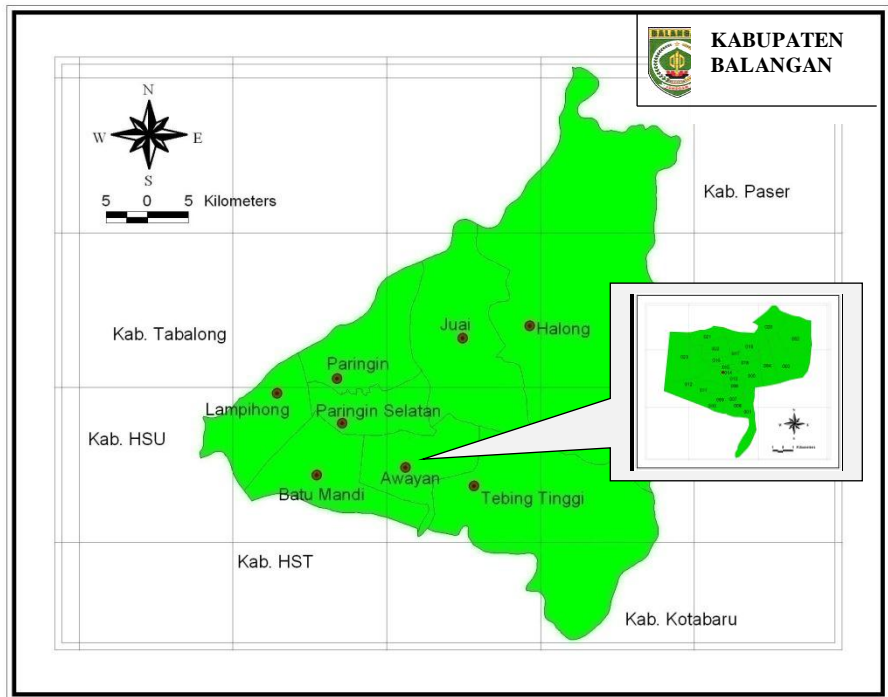

PETA WILAYAH KECAMATAN AWAYAN (Map of Awayan)

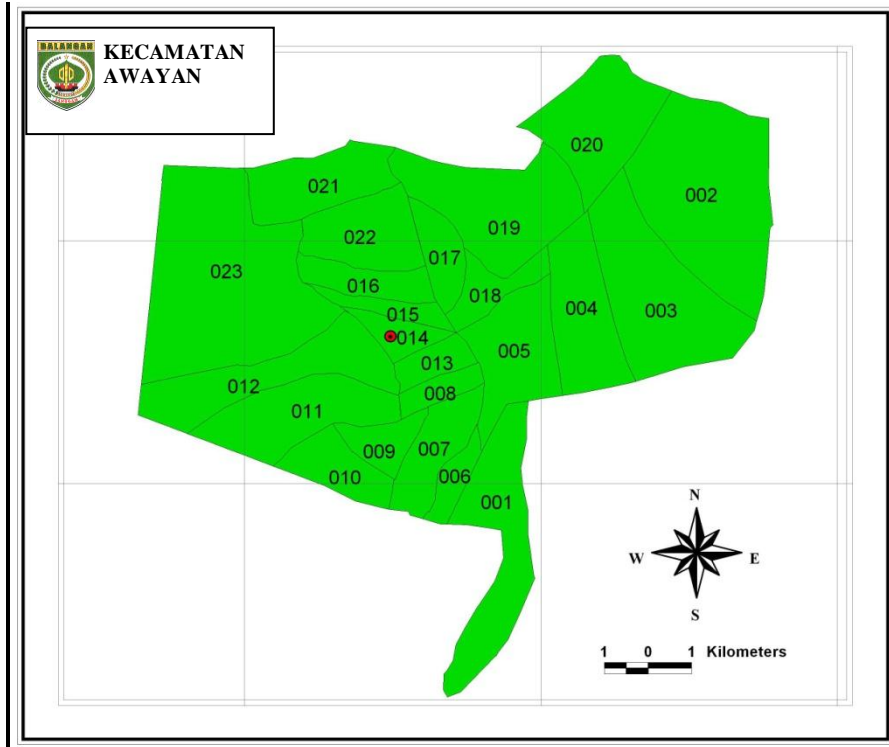

001.Nungka
002.Tundakan
003.Ambakiyang
004.Piyait
005.Baramban
006.Bihara

007.Bihara Hilir
008.Muara Jaya
009.Pematang
010.Sungai Pumpung
011.Merah
012.Kedondong

013.Pulantan
014.Putat Basiun
015.Awayan
016.Awayan Hilir
017.Badalungga Hilir
018.Badalungga

019.Sikontan
020.Tundi
021.Pudak
022.Baru
023.Tangalin



KATA PENGANTAR

Kecamatan Awayan Dalam Angka 2017 merupakan publikasi tahunan yang diterbitkan oleh BPS Kabupaten Balangan. Disadari bahwa publikasi ini belum sepenuhnya memenuhi harapan pihak pemakai data khususnya para perencana, namun diharapkan dapat membantu melengkapi penyusunan rencana pembangunan di Kabupaten Balangan.

Publikasi ini dapat terwujud berkat kerja sama dan bantuan dari berbagai pihak baik instansi pemerintah maupun swasta. Kepada semua pihak yang telah memberikan bantuan disampaikan penghargaan dan terima kasih yang sebesar – besarnya.

Walaupun publikasi ini telah disiapkan sebaik-baiknya, namun disadari masih ada kekurangan dan kesalahan yang terjadi. Untuk perbaikan publikasi ini, tanggapan dan saran yang bersifat konstruktif dari para pemakai sangat diharapkan.

Paringin, September 2017

Kepala BPS

Kabupaten Balangan

Muhammad Dawam, S.Sos



PREFACE

Awayan Subdistrict in Figures 2017 is an annual publication written by Statistics of Balangan Regency. Honestly, this publication has not perfect yet and has not filled the user's hope, especially for the planners yet, but hopefully it can help to equip compilation of development planning in this new regency.

This comprehensive publication has been made possible with the assistance and contribution from several governmental institutions and private organizations. To all parties who have been involved in the preparation of this publication, I would like to express my sincerest appreciation and gratitude.

Comments and constructive suggestions for the improvement of this publication are always welcome.

Paringin, September 2017

*Chief Statistician of
Balangan Regency*

Muhammad Dawam, S.Sos

STRUKTUR ORGANISASI BPS KABUPATEN BALANGAN
ORGANIZATIONAL STRUCTURE OF BPS-STATISTICS OF BALANGAN

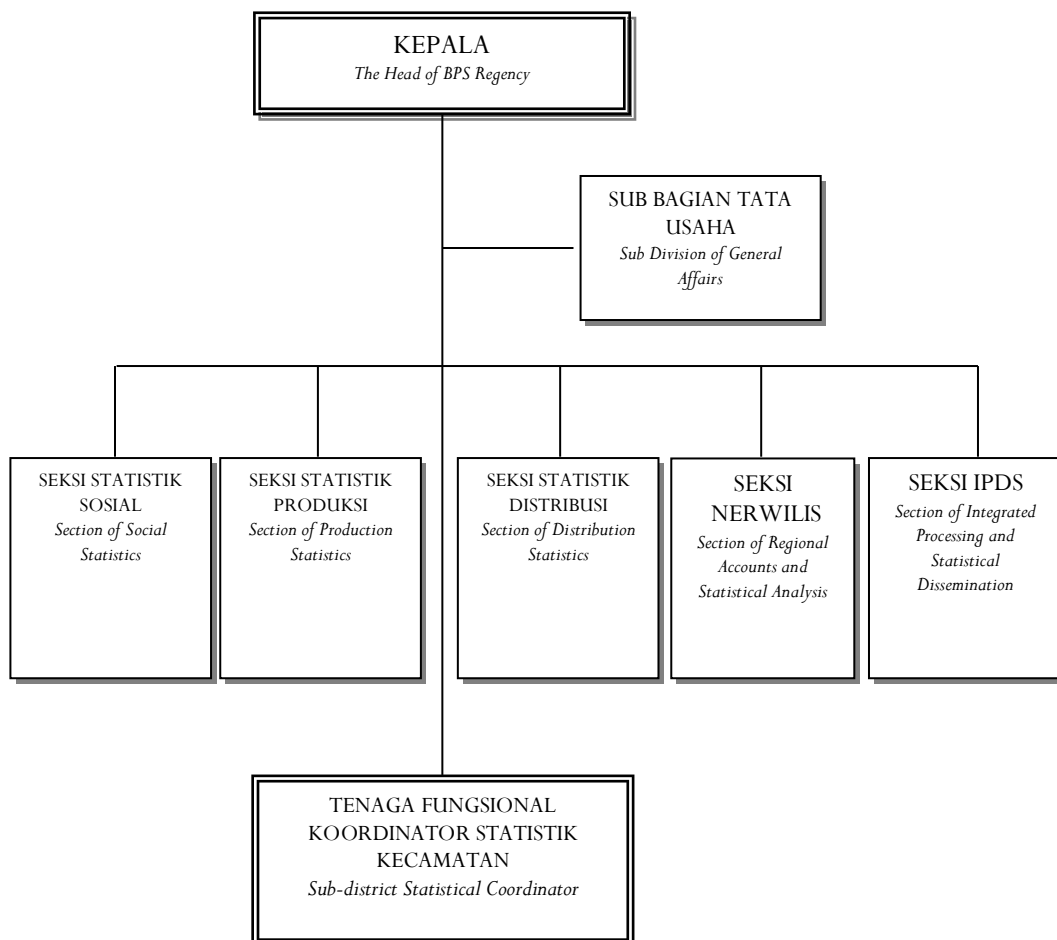

DAFTAR ISI

TABLE OF CONTENT

Halaman/Page

Kecamatan Awayan dalam Peta Kabupaten Balangan	iii
<i>Awayan on the Balangan Map</i>	iii
Peta Wilayah Kecamatan Awayan/ <i>Map of Awayan</i>	iv
Kata Pengantar/ <i>Foreword</i>	v
Struktur Organisasi BPS Kabupaten Balangan.....	vii
<i>Organizational Structure of BPS-Statistics of Balangan</i>	vii
Daftar Isi/ <i>Table of Content</i>	viii
Penjelasan Umum/ <i>General Explanation</i>	ix
 LETAK GEOGRAFIS/ <i>GEOGRAPHICAL LOCATION</i>	 1
RINGKASAN EKSEKUTIF/ <i>EXECUTIVE SUMMARY</i>	2
 BAB I. GEOGRAFI/ <i>GEOGRAPHY</i>	 9
BAB II. PEMERINTAHAN/ <i>GOVERNMENT</i>	13
BAB III. PENDUDUK/ <i>POPULATION</i>	15
BAB IV. SOSIAL/ <i>SOCIAL</i>	
4.1. Pendidikan/ <i>Education</i>	19
4.2. Kesehatan dan Keluarga Berencana/ <i>Health and Family Planning</i>	23
4.3. Agama/ <i>Religion</i>	31
BAB V. PERTANIAN/ <i>AGRICULTURE</i>	
5.1. Tanaman Bahan Makanan/ <i>Food Crops</i>	33
5.2. Tanaman Perkebunan/ <i>Plantation crops</i>	39
5.3. Peternakan/ <i>Farms</i>	40
5.4. Perikanan/ <i>Fishery</i>	41
BAB VI. KOPERASI DAN AIR MINUM	
<i>COOPERATION AND SANITARY WATER</i>	
6.1. Koperasi/ <i>Cooperation</i>	43
6.2. Air Minum/ <i>Sanitary Water</i>	44
BAB VII. PERHUBUNGAN/ <i>TRANSPORTATION</i>	46
BAB VIII. PENDAPATAN DAERAH/ <i>REGIONAL REVENUE</i>	47

PENJELASAN UMUM GENERAL EXPLANATION

1. **Penduduk** adalah semua orang yang berdomisili di wilayah geografis RI selama 6 bulan atau lebih dan atau mereka yang berdomisili kurang dari 6 bulan tetapi bertujuan menetap.
 2. **Kepadatan penduduk** adalah banyaknya penduduk per km².
 3. **Rasio Jenis Kelamin** adalah perbandingan antara banyaknya penduduk laki-laki dengan banyaknya penduduk perempuan pada suatu daerah dalam waktu tertentu. Biasanya dinyatakan dengan banyaknya penduduk laki-laki untuk 100 penduduk perempuan.
 4. **Rumah Tangga** adalah seseorang atau sekelompok orang yang mendiami sebagian atau seluruh bangunan fisik/sensus, dan biasanya tinggal bersama atau makan dari satu dapur. Yang dimaksud makan dari satu dapur adalah jika pengurusan kebutuhan sehari-harinya dikelola bersama-sama menjadi satu.
1. **People** shall be all persons domiciled in the geographical area of the Republic of Indonesia for 6 months or more and or those domiciled for less than 6 months but with a permanent purpose.
 2. **Population density** is the number of people per km².
 3. **Sex ratio** is the ratio between the numbers of male population with the number of female population in an area within a certain time. Usually expressed by the number of male population for 100 female population.
 4. **Household** is a person or group of people who inhabit part or all of physical building / census, and usually live together or eat from one kitchen. What is meant by eating from one kitchen is if the maintenance of daily needs is managed together into one.

5. **Luas Desa** mencakup seluruh wilayah desa/kelurahan baik yang dihuni penduduk maupun tidak. Termasuk di sini adalah tanah kering, sawah, pegunungan, rawa, kali, tanah bangunan, dan sebagainya. Pencatatan dilakukan dalam kilometer persegi dua angka dibelakang koma.
6. **Padi sawah** adalah padi yang ditanam di lahan sawah. Padi ladang adalah padi yang ditanam di tegalan/kebun/ladang atau huma.
7. **Perkebunan rakyat** adalah usaha perkebunan di luar batasan perkebunan besar. Perkebunan besar adalah usaha perkebunan yang dilakukan oleh badan usaha atau badan hukum di atas tanah negara yang mendapat izin usaha dari instansi yang berwenang.
8. **Jalan** adalah jalan dalam bentuk apapun yang terbuka untuk lalu lintas kendaraan umum.
5. **Area of the Village** covers all areas of villages / kelurahan whether inhabited or not. Included here are dry land, rice fields, mountains, swamps, times, building land, and so on. Recording is done in square kilometers two digits behind the comma.
6. **Paddy rice** is a rice planted in paddy fields. Paddy fields are rice grown in moor / garden / fields or huma.
7. **Smallholder plantations** are plantations outside the boundaries of large estates. Large plantations are plantation business conducted by a business entity or legal entity on state land which is licensed by a competent authority.
8. **Roads** are roads of any kind open to public transport traffic.

LETAK GEOGRAFIS GEOGRAPHICAL LOCATION

Kecamatan Awayan terletak pada Koordinat 02°01'37" sampai dengan 02°35'58" Lintang Selatan dan pada 114°50'24" sampai dengan 115°50'24" Bujur Timur.

Awayan is located between 02°01'37" and 02°35'58" South Latitude, and from 114°50'24" to 115°50'24" East Longitude.

Batas Wilayah/The Borders of Awayan:

- ❑ Sebelah Utara/*To the North*: Kecamatan Juai;
- ❑ Sebelah Timur/*To the East*: Kecamatan Tebing Tinggi;
- ❑ Sebelah Selatan/*To the South*: Kabupaten Hulu Sungai Tengah;
- ❑ Sebelah Barat/*To the West*: Kecamatan Paringin Selatan dan Kecamatan Batu Mandi.

Luas Wilayah: 142,57 Km²

RINGKASAN EKSEKUTIF EXECUTIVE SUMMARY

Keadaan Geografis

Kecamatan Awayan berbatasan dengan Kecamatan Juai di sebelah utara, Kecamatan Tebing Tinggi di sebelah timur, di sebelah selatan berbatasan dengan Kabupaten Hulu Sungai Tengah, dan sebelah barat berbatasan dengan Kecamatan Paringin Selatan dan Batu Mandi.

Secara geografis, Kecamatan Awayan terletak pada lingkup koordinat 2°01'37" sampai dengan 2°35'58" Lintang Selatan dan 114°50'24" sampai dengan 115°50'24" Bujur Timur. Wilayah Kecamatan Awayan seluas 142,57 km² atau 7,59 persen dari luas wilayah Balangan.

Geographic State

Awayan Subdistrict is adjacent to Juai Subdistrict in the north, Tebing Tinggi Subdistrict in the east, Regency of Hulu Sungai Tengah in the south, Paringin Selatan and Batu Mandi in the west.

Geographically, Awayan Subdistrict lies in the scope of coordinates 2°01'37" to 2°35'58" South Latitude and 114°50'24" to 115°50'24" East Longitude. Awayan Subdistrict area of 142.57 km² or 7.59 percent of Balangan area.

Gambar/Figure 1
Persentase Luas Wilayah Balangan Menurut Kecamatan
Percentage of Balangan Area by District, 2016

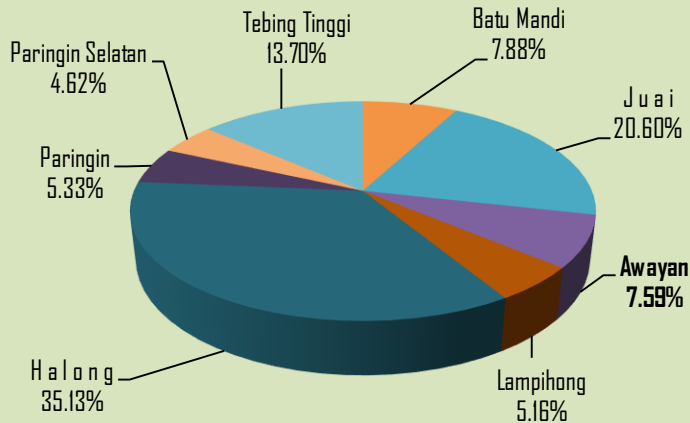

Tata Guna Tanah

Luas wilayah Kecamatan Awayan menurut kelas lereng/kemiringan dibagi dalam enam kelompok kemiringan. Kemiringan 0-2 % seluas 7.122 Ha, 2-8 % seluas 5.325 Ha, 8-15 % seluas 3.625 Ha, 15-25 % seluas 3.675 Ha, 25-40 % seluas 3.305 Ha dan >40 % seluas 16.930 Ha. Luas wilayah Kecamatan Awayan menurut kelas ketinggian dari permukaan laut terbagi dalam tiga kelompok, 25-100 M seluas 17.326 Ha, 100-500 M seluas 13.206 Ha dan ketinggian >500 M seluas 9.450 Ha.

Land Uses

The area of Awayan Subdistrict according to the slope / slope class is divided into six groups of slope. 0-2% slope of 7,122 Ha, 2-8% of 5,325 Ha, 8-15% of 3,625 Ha, 15-25% of 3,675 Ha, 25-40% of 3,305 Ha and > 40% of 16,930 Ha. The area of Awayan Subdistrict according to the height class from the sea level is divided into three groups, 25-100 M of 17,326 Ha, 100-500 M of 13,206 Ha and >500 M altitude of 9,450 Ha.

Grafik / Figure 2
Luas Wilayah Awayan Menurut Kelas Lereng/
Kemiringan (Ha)
Awayan's Area by Slope Class (ha)

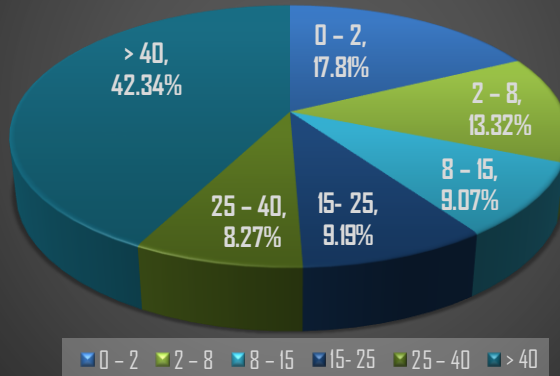

Curah Hujan

Curah hujan di suatu tempat antara lain dipengaruhi oleh keadaan iklim dan perputaran arus udara. Oleh karena itu, jumlah curah hujan beragam menurut bulan dan letak stasiun pengamat. Di kecamatan Awayan, berdasarkan Stasiun Pengamatan Juai, rata-rata curah hujan selama tahun 2016 berkisar antara 8,0 mm (Juli) sampai 25,04 mm (Maret) per hari. Dimana jumlah hari hujan setiap bulannya bekisar antara 7 hingga 23 hari hujan.

Rainfall

Rainfall in one place, among others, is affected by the climate and the rotation of the air currents. Therefore, the amount of rainfall varies according to the month and the location of the observer station. In Awayan subdistrict, based on the Juai Observation Station, the average rainfall during 2016 ranges from 8.0 mm (July) to 25.04 mm (March) per day. Where the number of rainy days each month ranges between 7 -23 rainy days.

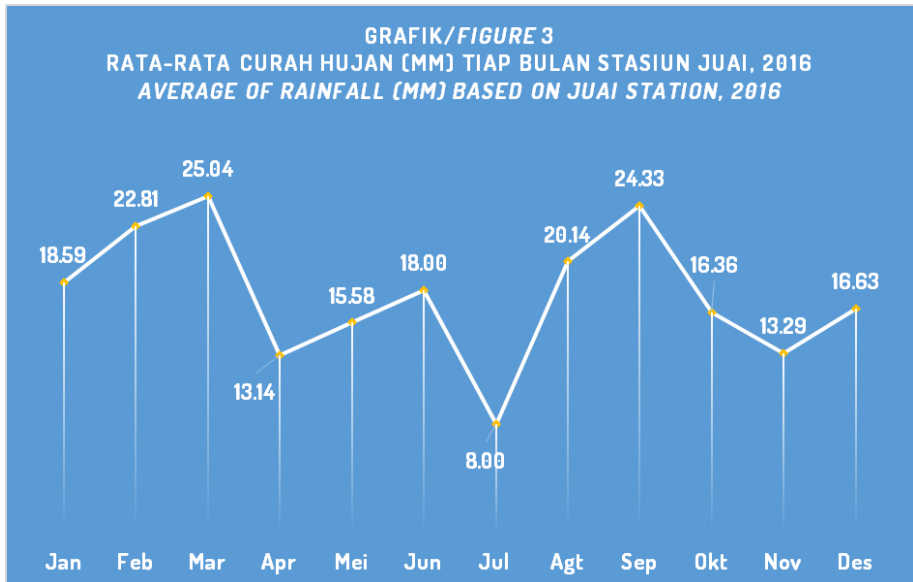

Administrasi

Kecamatan Paringin terdiri dari 23 desa. Daerah yang paling luas adalah Desa Tundakan mencapai 10,17 persen atau 14,50 km², dan desa yang mempunyai luas terkecil yaitu desa Awayan luasnya hanya 1,40 persen atau 2,00 km².

Administration

Awayan Subdistrict consists of 23 rural villages. The most widespread area is Tundakan Village reaching 10.17 percent or 14.50 km², and the village which has the smallest area is Awayan Village which only 1.40 percent or 2.00 km².

Penduduk

Berdasarkan proyeksi penduduk, jumlah penduduk Kecamatan Awayan pada tahun 2016 adalah 13.494 orang, mencakup sebanyak 6.672 laki-laki dan 6.822 perempuan yang ada di 23 desa. Jumlah penduduk 2016 mengalami pertumbuhan sebesar 1,75 persen dibanding tahun sebelumnya. Penduduk terbesar berada pada Desa Ambakiyang (765 jiwa) dan jumlah penduduk paling sedikit berada pada Desa Pudak (436 jiwa)

a. Kepadatan Penduduk

Dengan luas wilayah 142,57 km² atau hanya sekitar 7,59 persen dari luas wilayah Balangan, Kecamatan Awayan memiliki kepadatan penduduk (*population density*) 95 jiwa per km².

b. Rasio Jenis Kelamin

Rasio Jenis Kelamin adalah perbandingan banyaknya penduduk laki-laki dengan banyak penduduk perempuan di suatu daerah dalam kurun waktu tertentu. Pada tahun 2016 rasio jenis kelamin (*sex ratio*) penduduk Awayan adalah 98. Hal ini berarti jumlah penduduk laki-laki 2 persen lebih kecil dari jumlah penduduk perempuan.

Population

Based on the projection of the population, the population of Paringin subdistrict in 2016 is 13,494 people, covering as many as 6,672 men and 6,822 women in 23 villages. The population of 2016 grew by 1.75 percent compared to the previous year. The largest population is in Ambakiyang village (765 people) and the least population is in Pudak Village (436 people)

a. Population density

With an area of 142.57 km² or only about 7.59 percent of the total area of Balangan, Awayan Subdistrict has population density (population density) 95 people per km².

b. Sex Ratio

Gender Ratio is the ratio of the number of male population with many female population in an area within a certain period of time. By 2016 the sex ratio of the population of Awayan is 98. This means the male population is 2 percent smaller than the female population.

Grafik/ Figure 4
Rasio Jenis Kelamin per Desa/
Sex Ratio by Village, 2016

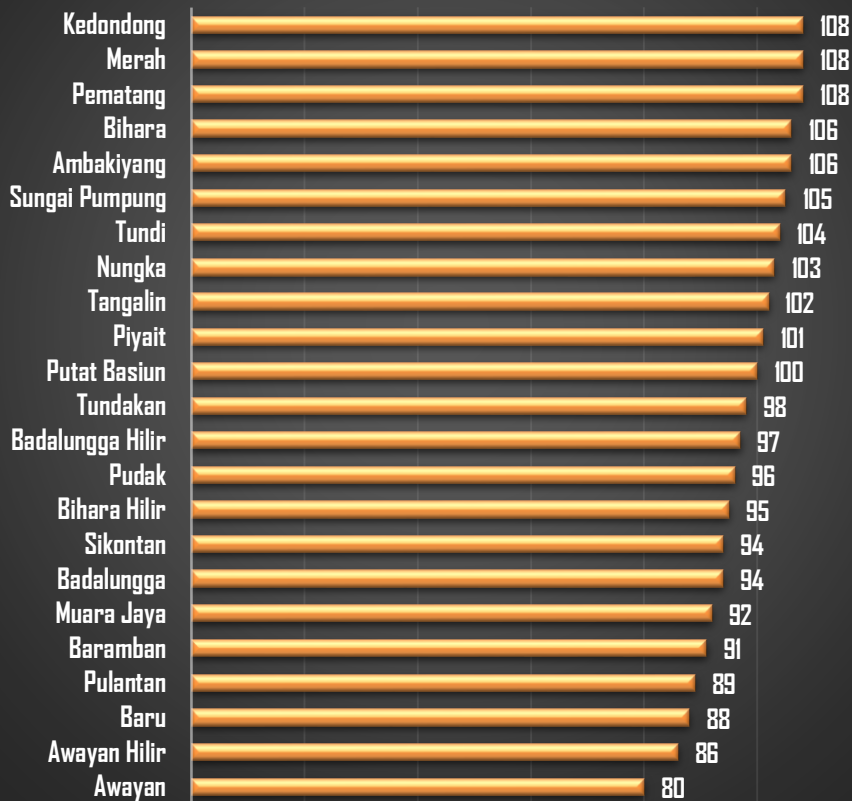

GRAFIK/FIGURE 5
JUMLAH PENDUDUK PER DESA/
POPULATION BY VILLAGE, 2016

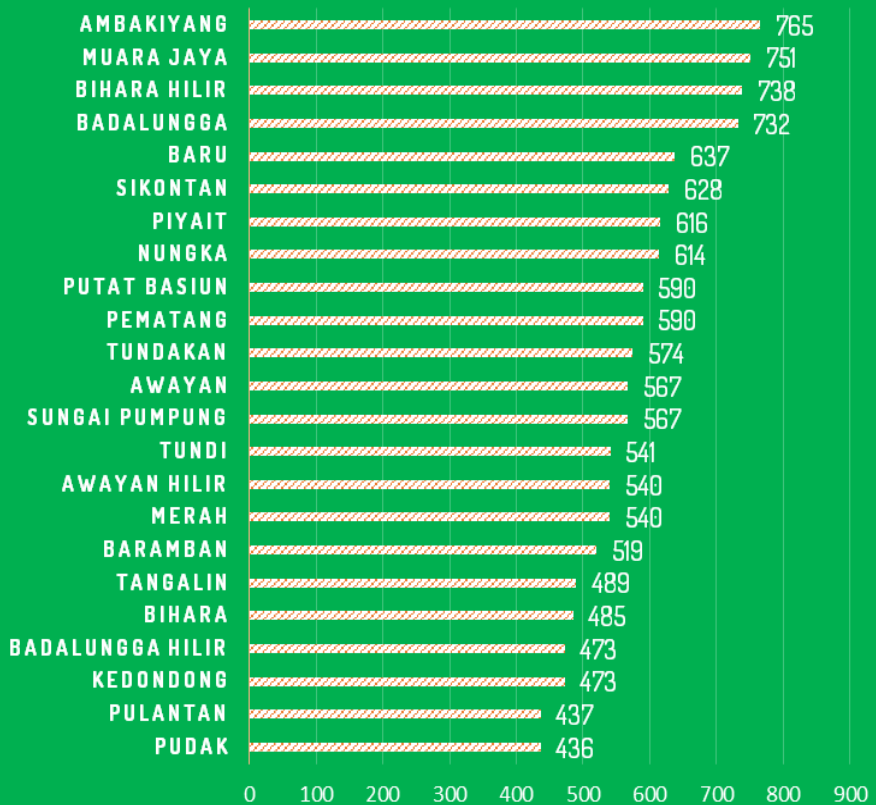

TABEL/TABLE I.1
LUAS WILAYAH TIAP DESA
The Total Area by Village

Kecamatan <i>District</i>	Luas Daerah (Km ²) <i>Area (Sq Km)</i>	Persentase dari Luas Kecamatan <i>Percentage</i>
(1)	(2)	(3)
01. Nungka	8,00	5,61
02. Tundakan	14,50	10,17
03. Ambakiyang	11,50	8,07
04. Piyait	9,50	6,66
05. Baramban	7,75	5,44
06. Bihara	3,00	2,10
07. Bihara Hilir	4,50	3,16
08. Muara Jaya	3,00	2,10
09. Pematang	3,50	2,45
10. Sungai Pumpung	5,00	3,51
11. Merah	4,00	2,81
12. Kedondong	4,00	2,81
13. Pulantan	3,00	2,10
14. Putat Basiun	6,00	4,21
15. Awayan	2,00	1,40
16. Awayan Hilir	3,82	2,68
17. Badalunga Hilir	4,00	2,81
18. Badalunga	6,50	4,56
19. Sikontan	6,50	4,56
20. Tundi	8,50	5,96
21. Puduk	4,00	2,81
22. Baru	6,50	4,56
23. Tangalin	13,50	9,47

Sumber/Source: Pemda Kabupaten Balangan, UU No.2 Tahun 2003 dan Perda Kabupaten Balangan No.23 Tahun 2006/ *Local Government of Balangan Regency, Law No.2 Year 2003 and Regional Regulation of Balangan Regency No.23 Year 2006*

TABEL/TABLE 1.2
LUAS WILAYAH MENURUT KELAS LERENG/KEMIRINGIN *) (dalam Ha)
The Total Area of District by Slope Class (ha)

Kelas Lereng/Kemiringan <i>Slope Class</i> (%)	Luas Daerah (Ha) <i>Area (ha)</i>	Persentase dari Luas Kecamatan <i>Percentage</i>
(1)	(2)	(3)
0 – 2	7 122	17,81
2 – 8	5 325	13,32
8 – 15	3 625	9,07
15- 25	3 675	9,19
25 – 40	3 305	8,27
> 40	16 930	42,34
Awayan	39 982	100,00

*) Termasuk Kecamatan Tebing Tinggi/ *Included Tebing Tinggi Subdistrict*

Sumber/source: Kantor Pertanahan Kabupaten Balangan/ *National Land Board of Balangan Regency*

TABEL/TABLE 1.3
LUAS WILAYAH MENURUT KELAS KETINGGIAN *)
DARI PERMUKAAN LAUT (dalam Ha)
The Total Area of District by Attitude Class (ha)

Kelas Ketinggian <i>Attitude Class (M)</i>	Luas Daerah (Ha) <i>Area (ha)</i>	Persentase dari Luas Kecamatan <i>Percentage</i>
(1)	(2)	(3)
0 – 7	-	0,00
7 – 25	-	0,00
25 – 100	17 326	43,33
100 - 500	13 206	33,03
> 500	9 450	23,64
Paringin	39 982	100,00

*) Termasuk Kecamatan Tebing Tinggi/ *Included Tebing Tinggi Subdistrict*

Sumber/source: Kantor Pertanahan Kabupaten Balangan/ *National Land Board of Balangan Regency*

TABEL/TABLE 1.4
CURAH HUJAN DAN HARI HUJAN TIAP BULAN
STASIUN PENGAMATAN JUAI
Monthly Rainfalls and Rain Days Based on Juai Observation Station
TAHUN/Year 2016

Bulan <i>Month</i>	Jumlah Curah Hujan <i>Number of Rainfalls (mm)</i>	Jumlah Hari Hujan <i>Number of Rain days</i>	Rata-rata Curah Hujan/Hari <i>Average of Rainfall</i>
(1)	(2)	(3)	(4)
Januari/ <i>January</i>	204,5	11	18.59
Februari/ <i>February</i>	365	16	22.81
Maret/ <i>March</i>	576	23	25.04
April/ <i>April</i>	184	14	13.14
Mei/ <i>May</i>	187	12	15.58
Juni/ <i>June</i>	252	14	18.00
Juli/ <i>July</i>	80	10	8.00
Agustus/ <i>August</i>	141	7	20.14
September/ <i>September</i>	219	9	24.33
Oktober/ <i>October</i>	180	11	16.36
November/ <i>November</i>	226	17	13.29
Desember/ <i>December</i>	249,5	15	16.63
Rata-rata/Average	238,7	13,25	17,66

Sumber/source: Dinas Pertanian Kabupaten Balangan/ *Agriculture Service of Balangan Regency*

TABEL/TABLE II.1
NAMA-NAMA DESA MENURUT KLASIFIKASI DESA
DAN KLASIFIKASI LKMD
Village Classification
TAHUN/Year 2013*

D e s a <i>Village</i>	Klasifikasi Desa <i>Village Classification</i>
(1)	(2)
01. Nungka	Swasembada
02. Tundakan	Swasembada
03. Ambakiyang	Swasembada
04. Piyait	Swasembada
05. Baramban	Swasembada
06. Bihara	Swasembada
07. Bihara Hilir	Swasembada
08. Muara Jaya	Swasembada
09. Pematang	Swasembada
10. Sungai Pumpung	Swasembada
11. Merah	Swasembada
12. Kedondong	Swasembada
13. Pulantan	Swasembada
14. Putat Basiun	Swasembada
15. Awayan	Swasembada
16. Awayan Hilir	Swasembada
17. Badalunga Hilir	Swasembada
18. Badalunga	Swasembada
19. Sikontan	Swasembada
20. Tundi	Swasembada
21. Pudak	Swasembada
22. Baru	Swasembada
23. Tangalin	Swasembada

Keterangan/caption: *data tahun 2016 belum tersedia/ 2016 data not yet available

Sumber: Dinas Pemberdayaan Masyarakat dan Desa Kabupaten Balangan/ *Department of Community and Village Empowerment of Balangan Regency*

TABEL/TABLE II.2
BANYAKNYA RUKUN TETANGGA DAN KEPALA KELUARGA DIRINCI
TIAP DESA
Number of Neighbor Group and Head of Family by Village
TAHUN/Year 2016

Desa/Kelurahan Village	Rukun Tetangga (RT) Neighborhood Association	Kepala Keluarga Head of Family
(1)	(2)	(3)
01. Nungka	4	196
02. Tundakan	3	163
03. Ambakiyang	4	203
04. Piyait	4	177
05. Baramban	3	257
06. Bihara	3	131
07. Bihara Hilir	3	222
08. Muara Jaya	4	233
09. Pematang	3	165
10. Sungai Pumpung	4	200
11. Merah	4	164
12. Kedondong	4	146
13. Pulantan	4	140
14. Putat Basiun	4	176
15. Awayan	3	169
16. Awayan Hilir	3	121
17. Badalunga Hilir	3	124
18. Badalunga	5	303
19. Sikontan	4	158
20. Tundi	5	192
21. Puduk	3	165
22. Baru	4	231
23. Tangalin	3	148
Awayan	84	4 184
2015	84	4 174

Sumber/ Source: Kepala Desa / Head of Village

TABEL/TABLE III.1
BANYAKNYA KEPALA KELUARGA, PENDUDUK DAN RATA-RATA JIWA PER
KELUARGA TIAP DESA
Number of Head of Family, Population, and Average Population per Family by Village
TAHUN/ Year 2016

Desa/Kelurahan Village	Kepala Keluarga Head of Family	Jumlah penduduk Population	Rata-rata jiwa/ Keluarga Average Population per Family
(1)	(2)	(3)	(4)
1. Nungka	196	614	3
2. Tundakan	163	574	4
3. Ambakiyang	203	765	4
4. Piyait	177	616	3
5. Baramban	257	519	2
6. Bihara	131	485	4
7. Bihara Hilir	222	738	3
8. Muara Jaya	233	751	3
9. Pematang	165	590	4
10. Sungai Pumpung	200	567	3
11. Merah	164	540	3
12. Kedondong	146	473	3
13. Pulantan	140	437	3
14. Putat Basiun	176	590	3
15. Awaysan	169	567	3
16. Awaysan Hilir	121	540	4
17. Badalunga Hilir	124	473	4
18. Badalunga	303	732	2
19. Sikontan	158	628	4
20. Tundi	192	541	3
21. Pudak	165	436	3
22. Baru	231	637	3
23. Tangalin	148	489	3
Awaysan	4 184	13 494	3
2015	4 174	13 262	3

Sumber/ Source: Kepala Desa; Proyeksi Penduduk/ Village Head; Population Projection

TABEL/TABLE III.2
LUAS WILAYAH, BANYAKNYA PENDUDUK DAN KEPADATAN
PENDUDUK TIAP DESA
Total Area, Number of Population, and Population Density by Village
TAHUN/ Year 2016

Desa/Kelurahan <i>Village</i>	Luas Desa (Km ²) <i>Village Area (Sq Km)</i>	Jumlah penduduk <i>Population</i>	Kepadatan Penduduk per Km ² <i>Population Density</i>
(1)	(2)	(3)	(4)
1. Nungka	8,00	614	77
2. Tundakan	14,50	574	40
3. Ambakiyang	11,50	765	67
4. Piyait	9,50	616	65
5. Baramban	7,75	519	67
6. Bihara	3,00	485	162
7. Bihara Hilir	4,50	738	164
8. Muara Jaya	3,00	751	250
9. Pematang	3,50	590	169
10. Sungai Pumpung	5,00	567	113
11. Merah	4,00	540	135
12. Kedondong	4,00	473	118
13. Pulantan	3,00	437	146
14. Putat Basiun	6,00	590	98
15. Awaysan	2,00	567	284
16. Awaysan Hilir	3,82	540	141
17. Badalunga Hilir	4,00	473	118
18. Badalunga	6,50	732	113
19. Sikontan	6,50	628	97
20. Tundi	8,50	541	64
21. Pudak	4,00	436	109
22. Baru	6,50	637	98
23. Tangalin	13,50	489	36
Awaysan	142,57	13 494	95

Sumber/ Source: Proyeksi Penduduk/ *Population Projection*

TABEL/TABLE III.3
BANYAKNYA PENDUDUK MENURUT JENIS KELAMIN DIRINCI TIAP DESA
Number of Population by Village and Sex
TAHUN/ Year 2016

Desa/Kelurahan <i>Village</i>	Laki-laki <i>Male</i>	Perempuan <i>Female</i>	Jumlah <i>Total</i>	Rasio Jenis Kelamin <i>Sex Ratio</i>
(1)	(2)	(3)	(4)	(5)
1. Nungka	312	302	614	103
2. Tundakan	284	290	574	98
3. Ambakiyang	394	371	765	106
4. Piyait	309	307	616	101
5. Baramban	247	272	519	91
6. Bihara	250	235	485	106
7. Bihara Hilir	359	379	738	95
8. Muara Jaya	360	391	751	92
9. Pematang	307	283	590	108
10. Sungai Pumpung	290	277	567	105
11. Merah	280	260	540	108
12. Kedondong	246	227	473	108
13. Pulantan	206	231	437	89
14. Putat Basiun	365	366	590	100
15. Awaysan	211	265	567	80
16. Awaysan Hilir	189	221	540	86
17. Badalungga Hilir	194	199	473	97
18. Badalungga	495	526	732	94
19. Sikontan	247	263	628	94
20. Tundi	343	330	541	104
21. Pudak	238	247	436	96
22. Baru	299	338	637	88
23. Tangalin	247	242	489	102
Awaysan	6 672	6 822	13 494	98
2015	6 550	6 712	13 262	98

Sumber/ Source: Proyeksi Penduduk/ *Population Projection*

TABEL/TABLE III.4
JUMLAH PENDUDUK MENURUT KEWARNEGARAAN TIAP DESA
Number of Population by Status of Citizens
TAHUN/Year 2016

Desa/Kelurahan <i>Village</i>	Warga Negara Indonesia <i>Indonesian</i>	Warga Negara Asing <i>Foregners</i>	Jumlah Penduduk (orang) <i>Number of Population</i>
(1)	(2)	(3)	(4)
1. Nungka	614	-	614
2. Tundakan	574	-	574
3. Ambakiyang	765	-	765
4. Piyait	616	-	616
5. Baramban	519	-	519
6. Bihara	485	-	485
7. Bihara Hilir	738	-	738
8. Muara Jaya	751	-	751
9. Pematang	590	-	590
10. Sungai Pumpung	567	-	567
11. Merah	540	-	540
12. Kedondong	473	-	473
13. Pulantan	437	-	437
14. Putat Basiun	590	-	590
15. Awaysan	567	-	567
16. Awaysan Hilir	540	-	540
17. Badalunga Hilir	473	-	473
18. Badalunga	732	-	732
19. Sikontan	628	-	628
20. Tundi	541	-	541
21. Pudak	436	-	436
22. Baru	637	-	637
23. Tangalin	489	-	489
Awaysan	13 494	-	13 494

Sumber/ Source: Proyeksi Penduduk/ *Population Projection*

TABEL/TABLE IV.1.1
BANYAKNYA SEKOLAH, GURU, DAN MURID
TAMAN KANAK-KANAK NEGERI DAN SWASTA DIRINCI TIAP DESA
Number of State Kindergarten Schools, Teachers, and Pupils
TAHUN/Year 2016

	Desa Village	Banyaknya/Number of		
		Sekolah Schools	Guru Teachers	Murid Pupils
	(1)	(2)	(3)	(4)
1.	Nungka	-	-	-
2.	Tundakan	-	-	-
3.	Ambakiyang	1	3	32
4.	Piyait	-	-	-
5.	Baramban	-	-	-
6.	Bihara	-	-	-
7.	Bihara Hilir	1	5	84
8.	Muara Jaya	-	-	-
9.	Pematang	1	3	22
10.	Sungai Pumpung	1	3	26
11.	Merah	1	3	30
12.	Kedondong	-	-	-
13.	Pulantan	1	2	20
14.	Putat Basiun	-	-	-
15.	Awayan	1	3	31
16.	Awayan Hilir	1	6	85
17.	Badalunga Hilir	-	-	-
18.	Badalunga	-	-	-
19.	Sikontan	-	-	-
20.	Tundi	1	4	45
21.	Pudak	1	3	25
22.	Baru	1	3	27
23.	Tangalin	1	2	26
Jumlah/ Total		12	40	453
2015		12	40	432

Sumber/ Source: UPT Dinas Pendidikan Kecamatan Awayan/ Technical Implementation Unit
Education Service of Awayan Subdistrict

TABEL/TABLE IV.1.2
BANYAKNYA SEKOLAH, GURU, DAN MURID
SEKOLAH DASAR NEGERI DAN SWASTA DIRINCI TIAP DESA
Number of State Primary Schools, Teachers, and Pupils
TAHUN/Year 2016

Desa Village	Banyaknya/Number of		
	Sekolah Schools	Guru Teachers	Murid Pupils
(1)	(2)	(3)	(4)
01. Nungka	1	10	81
02. Tundakan	2	16	121
03. Ambakiyang	1	7	88
04. Piyait	1	7	19
05. Baramban	1	10	71
06. Bihara	-	-	-
07. Bihara Hilir	1	16	135
08. Muara Jaya	1	8	80
09. Pematang	1	9	74
10. Sungai Pumpung	1	9	61
11. Merah	1	9	125
12. Kedondong	-	-	-
13. Pulantan	1	12	52
14. Putat Basiun	1	8	83
15. Awayan	-	-	-
16. Awayan Hilir	-	-	-
17. Badalungga Hilir	1	8	16
18. Badalungga	3	26	101
19. Sikontan	1	9	42
20. Tundi	1	8	91
21. Pudak	-	-	-
22. Baru	2	16	41
23. Tangalin	1	8	51
J u m l a h/Total	22	196	1 332

Sumber/ Source: UPT Dinas Pendidikan Kecamatan Awayan/ Technical Implementation Unit
 Education Service of Awayan Subdistrict

TABEL/TABLE IV.1.3
BANYAKNYA SEKOLAH, GURU, DAN MURID
SLTP NEGERI DAN SWASTA DIRINCI TIAP DESA
Number of State Junior High Schools, Teachers, and Pupils
TAHUN/Year 2016

Desa Village	Banyaknya/Number of		
	Sekolah Schools	Guru Teachers	Murid Pupils
(1)	(2)	(3)	(4)
01. Nungka	-	-	-
02. Tundakan	-	-	-
03. Ambakiyang	-	-	-
04. Piyait	-	-	-
05. Baramban	-	-	-
06. Bihara	-	-	-
07. Bihara Hilir	1	15	140
08. Muara Jaya	-	-	-
09. Pematang	-	-	-
10. Sungai Pumpung	-	-	-
11. Merah	-	-	-
12. Kedondong	-	-	-
13. Pulantan	-	-	-
14. Putat Basiun	1	20	151
15. Aawayan	-	-	-
16. Aawayan Hilir	1	32	351
17. Badalungga Hilir	-	-	-
18. Badalungga	-	-	-
19. Sikontan	-	-	-
20. Tundi	1	12	46
21. Pudak	-	-	-
22. Baru	-	-	-
23. Tangalin	-	-	-
J u m l a h/Total	4	79	688
2015	4	62	592

Sumber/ Source: UPT Dinas Pendidikan Kecamatan Aawayan/ Technical Implementation Unit
 Education Service of Aawayan Subdistrict

TABEL/TABLE IV.1.4
BANYAKNYA SEKOLAH, GURU, DAN MURID
SLTA NEGERI DAN SWASTA DIRINCI TIAP DESA
Number of State Senior High Schools, Teachers, and Pupils
TAHUN/Year 2016

Desa Village	Banyaknya/Number of		
	Sekolah Schools	Guru Teachers	Murid Pupils
(1)	(2)	(3)	(4)
01. Nungka	-	-	-
02. Tundakan	-	-	-
03. Ambakiyang	-	-	-
04. Piyait	1	21	287
05. Baramban	-	-	-
06. Bihara	-	-	-
07. Bihara Hilir	-	-	-
08. Muara Jaya	-	-	-
09. Pematang	-	-	-
10. Sungai Pumpung	-	-	-
11. Merah	-	-	-
12. Kedondong	-	-	-
13. Pulantan	-	-	-
14. Putat Basiun	-	-	-
15. Awaysan	-	-	-
16. Awaysan Hilir	1	25	290
17. Badalungga Hilir	-	-	-
18. Badalungga	-	-	-
19. Sikontan	-	-	-
20. Tundi	-	-	-
21. Puduk	-	-	-
22. Baru	-	-	-
23. Tangalin	-	-	-
Jumlah/Total	2	46	577

Sumber/ Source: UPT Dinas Pendidikan Kecamatan Awaysan/ Technical Implementation Unit
Education Service of Awaysan Subdistrict

TABEL/TABLE IV.2.1
BANYAKNYA RUMAH SAKIT, PUSKESMAS,
DAN PUSKESMAS PEMBANTU TIAP DESA
Number of Hospital, Public Health Center, and Public Health Sub-Center
by Village
TAHUN/Year 2016

Desa Village	Rumah Sakit Hospital	Puskesmas Public Health Centres	Puskesmas Pembantu Public Health Sub-Centres
(1)	(2)	(3)	(4)
01. Nungka	-	-	-
02. Tundakan	-	-	-
03. Ambakiyang	-	-	1
04. Piyait	-	-	-
05. Baramban	-	-	-
06. Bihara	-	-	1
07. Bihara Hilir	-	-	-
08. Muara Jaya	-	-	-
09. Pematang	-	-	-
10. Sungai Pumpung	-	-	-
11. Merah	-	-	-
12. Kedondong	-	-	1
13. Pulantan	-	-	-
14. Putat Basiun	-	1	-
15. Awayan	-	-	-
16. Awayan Hilir	-	-	-
17. Badalungga Hilir	-	-	-
18. Badalungga	-	-	-
19. Sikontan	-	-	-
20. Tundi	-	-	1
21. Pudak	-	-	-
22. Baru	-	-	-
23. Tangalin	-	-	-
Jumlah/Total	-	1	4

Sumber/ Source: Puskesmas Kecamatan Awayan/ Public health center Awayan Subdistrict

TABEL/TABLE IV.2.2
BANYAKNYA POSKESDES, BKIA, KLINIK KB, DAN POSYANDU TIAP
DESA
Number of Village Health Posts, Maternity, Family Planning Clinic, and
Integrated Service Post by Village
TAHUN/Year 2016

Desa Village	Poskesdes	BKIA	Klinik KB	Posyandu
(1)	(2)	(3)	(4)	(5)
01. Nungka	-	-	-	1
02. Tundakan	1	-	-	1
03. Ambakiyang	-	-	-	1
04. Piyait	1	-	-	1
05. Baramban	1	-	-	1
06. Bihara	-	-	-	1
07. Bihara Hilir	1	-	-	1
08. Muara Jaya	-	-	-	1
09. Pematang	1	-	-	1
10. Sungai Pumpung	1	-	-	1
11. Merah	1	-	-	1
12. Kedondong	-	-	-	1
13. Pulantan	-	-	-	1
14. Putat Basiun	-	-	1	1
15. Awayan	1	-	-	1
16. Awayan Hilir	-	-	-	1
17. Badalungga Hilir	1	-	-	1
18. Badalungga	1	-	-	1
19. Sikontan	1	-	-	1
20. Tundi	1	-	-	1
21. Pudak	1	-	-	1
22. Baru	1	-	-	1
23. Tangalin	-	-	-	1
J u m l a h/Total	14	-	1	23

Sumber/ Source: Puskesmas Kecamatan Awayan/ Public health center Awayan Subdistrict

TABEL/TABLE IV.2.3
BANYAKNYA DOKTER, BIDAN, DAN DUKUN KAMPUNG
DIRINCI TIAP DESA
Number of Physicians, Obstetricians, and Midwives by Village
TAHUN/Year 2016

Desa Village	Dokter Physician	Bidan Obstetrician	Dukun Kampung Midwives
(1)	(2)	(3)	(4)
01. Nungka	-	1	1
02. Tundakan	-	1	1
03. Ambakiyang	-	-	1
04. Piyait	-	1	1
05. Baramban	-	1	1
06. Bihara	-	1	-
07. Bihara Hilir	-	1	1
08. Muara Jaya	-	1	1
09. Pematang	-	1	-
10. Sungai Pumpung	-	1	1
11. Merah	-	1	1
12. Kedondong	-	1	1
13. Pulantan	-	-	1
14. Putat Basiun	1	1	1
15. Awayan	-	1	-
16. Awayan Hilir	-	1	-
17. Badalungga Hilir	-	1	1
18. Badalungga	-	1	-
19. Sikontan	-	1	1
20. Tundi	-	1	1
21. Pudak	-	1	1
22. Baru	-	1	1
23. Tangalin	-	1	1
J u m l a h/Total	1	21	18

Sumber/ Source: Puskesmas Kecamatan Awayan/ Public health center Awayan Subdistrict

TABEL/TABLE IV.2.4
BANYAKNYA FASILITAS DAN TENAGA KELUARGA BERENCANA
Number of Family Planning Facilities and Personnel
TAHUN/Year 2016

Fasilitas dan Tenaga KB <i>Family Planning Facilities and Personnel</i>	Banyaknya Akseptor KB <i>Number of New Active Acceptor</i>
(1)	(2)
1. Klinik KB	1
2. Pos KB/Sub PKBD	25
3. Petugas KB	
✓ PPLKB	-
✓ PLKB/PKB	3
✓ PPKBD	23

Sumber: PLKB Kecamatan Awayan

TABEL/TABLE IV.2.5
BANYAKNYA AKSEPTOR KB BARU DIRINCI TIAP DESA
Number of New Active Acceptor by Village
TAHUN/Year 2016

D e s a Village	Banyaknya Akseptor KB
(1)	(2)
01. Nungka	22
02. Tundakan	12
03. Ambakiyang	13
04. Piyait	6
05. Baramban	15
06. Bihara	12
07. Bihara Hilir	14
08. Muara Jaya	11
09. Pematang	18
10. Sungai Pumpung	21
11. Merah	23
12. Kedondong	10
13. Pulantan	14
14. Putat Basiun	16
15. Awaysan	13
16. Awaysan Hilir	15
17. Badalunga Hilir	30
18. Badalunga	38
19. Sikontan	16
20. Tundi	18
21. Pudak	12
22. Baru	11
23. Tangalin	10
J u m l a h/Total	370

Sumber: PLKB Kecamatan Awaysan

TABEL/TABLE IV.2.6
BANYAKNYA AKSEPTOR KB BARU MENURUT PEMAKAIAN
JENIS ALAT KONTRASEPSI
Number of New Active Acceptor by Kind of Contraception
TAHUN/Year 2016

Jenis Alat Kontrasepsi <i>Contraception Tools</i>	Banyaknya Akseptor KB <i>Number of New Active Acceptor</i>
(1)	(2)
1. IUD	3
2. Pil	173
3. Kondom	0
4. Suntikan	167
5. Implant	27
6. OV	0
7. OP	0
8. MOW	0
J u m l a h/Total	370

Sumber/ Source: Puskesmas Kecamatan Awayan/ Public health center Awayan Subdistrict

TABEL/TABLE IV.2.7
BANYAKNYA KEPALA KELUARGA MENURUT TINGKAT SEJAHTERA
Number of Family Head by Prosperous Level
TAHUN/Year 2015*

Tingkat Sejahtera <i>Prosperous Level</i>	Banyaknya Kepala Keluarga <i>Number of Family Head</i>
(1)	(2)
1. Pra Sejahtera	288
2. Sejahtera I	710
3. Sejahtera II	1.326
4. Sejahtera III	1.639
5. Sejahtera Plus	-
J u m l a h/Total	3.963

Ket *): Data tahun 2016 belum tersedia/ *data year 2016 is not yet available*

Sumber: PLKB Kecamatan Awayan

TABEL/TABLE IV.2.8
BANYAKNYA ORGANISASI KARANG TARUNA
MENURUT KRITERIA
TAHUN/Year 2016

Kriteria Karang Taruna <i>Criteria</i>	Banyaknya <i>Total</i>
(1)	(2)
1. Tumbuh	16
2. Berkembang	6
3. Maju	1
4. Percontohan	-
J u m l a h/Total	23

Sumber: PLKB Kecamatan Awayan

TABEL/TABLE IV.3.1
BANYAKNYA NIKAH, TALAK, CERAI, DAN RUJUK
DIRINCI TIAP DESA
Number of Marriages, Divorces, Separations, and Reconciliations
TAHUN/Year 2015*)

Desa Village	Nikah Marriages	Cerai Talak Divorces	Cerai Gugat Separations	Rujuk Reconciliations
(1)	(2)	(3)	(4)	(5)
01. Nungka	6	-	-	-
02. Tundakan	4	-	-	-
03. Ambakiyang	2	-	-	-
04. Piyait	5	-	-	-
05. Baramban	3	-	-	-
06. Bihara	1	-	-	-
07. Bihara Hilir	10	-	-	-
08. Muara Jaya	9	-	-	-
09. Pematang	6	-	-	-
10. Sungai Pumpung	4	-	-	-
11. Merah	6	-	-	-
12. Kedondong	1	-	-	-
13. Pulantan	6	-	-	-
14. Putat Basiun	9	-	-	-
15. Awayan	5	-	-	-
16. Awayan Hilir	2	-	-	-
17. Badalunga Hilir	2	-	-	-
18. Badalunga	6	-	-	-
19. Sikontan	0	-	-	-
20. Tundi	9	-	-	-
21. Pudak	3	-	-	-
22. Baru	7	-	-	-
23. Tangalin	2	-	-	-
J u m l a h/Total	108	-	-	-

*) Data 2016 belum tersedia/data year 2016 is not yet available

Sumber/source: Kantor Urusan Agama Kecamatan Awayan/Religious Affairs Ministry of
 Awayan Subdistrict

TABEL/TABLE IV.3.2
BANYAKNYA TEMPAT PERIBADATAN ISLAM
Number of Worship Place by District
TAHUN/Year 2016

Desa <i>Village</i>	Mesjid <i>Mosque</i>	Langgar
(1)	(2)	(3)
01. Nungka	-	3
02. Tundakan	2	2
03. Ambakiyang	1	2
04. Piyait	1	1
05. Baramban	1	2
06. Bihara	1	-
07. Bihara Hilir	-	3
08. Muara Jaya	1	2
09. Pematang	1	2
10. Sungai Pumpung	-	2
11. Merah	1	1
12. Kedondong	1	1
13. Pulantan	1	3
14. Putat Basiun	1	2
15. Awayan	-	2
16. Awayan Hilir	1	1
17. Badalunga Hilir	-	2
18. Badalunga	1	4
19. Sikontan	1	2
20. Tundi	2	2
21. Puduk	1	1
22. Baru	1	3
23. Tangalin	1	2
J u m l a h/Total	20	45

Sumber/source: Kantor Urusan Agama Kecamatan Awayan/Religious Affairs Ministry of Awayan Subdistrict

TABEL/TABLE V.1.1
LUAS WILAYAH KECAMATAN AWAYAN
MENURUT JENIS PENGGUNAAN LAHAN
The Total Area of Paringin by Land Utilization
TAHUN/Year 2016

Jenis Penggunaan Lahan <i>Land Utilization</i>	Luas (Ha) <i>Area (ha)</i>
(1)	(2)
1. Lahan Pertanian	
a. Lahan Sawah	5 922
b. Lahan Bukan Sawah	7 504
2. Lahan Bukan Pertanian	831
J u m l a h/Total	14 257

Sumber/source: Dinas Pertanian Kabupaten Balangan/ *Agriculture Balangan Regency*

TABEL/TABLE V.1.2
LUAS LAHAN SAWAH MENURUT JENIS PENGGUNAAN
Wetland Area by Land Utilization
TAHUN/Year 2016

Jenis Penggunaan Lahan <i>Land Utilization</i>	Luas (Ha) <i>Area (Ha)</i>
(1)	(2)
1. Irigasi	500
2. Tadah Hujan	5 422
3. Pasang Surut	-
4. Lebak	-
J u m l a h/Total	5 922

Sumber/source: Dinas Pertanian Kabupaten Balangan/ *Agriculture Balangan Regency*

TABEL/TABLE V.1.3
LUAS LAHAN SAWAH MENURUT PENGUSAHAAN
Wetland Area by Land Working
TAHUN/Year 2016

Pengusahaan Lahan <i>Land Working</i>	Luas (Ha) <i>Area (Ha)</i>
(1)	(2)
1. Ditanami Padi Satu Kali	5 847
2. Ditanami Padi Dua kali atau lebih	75
3. Sementara Tidak Diusahakan	0
J u m l a h/Total	5 922

Sumber/source: Dinas Pertanian Kabupaten Balangan/ *Agriculture Balangan Regency*

TABEL/TABLE V.1.4
LUAS LAHAN PERTANIAN BUKAN SAWAH DAN LAHAN BUKAN PERTANIAN
MENURUT JENIS PENGGUNAAN
Dryland Area by Land Utilization
TAHUN/Year 2016

Jenis Penggunaan Tanah <i>Land Utilization</i>		Luas (Ha) <i>Area (Ha)</i>
(1)		(2)
1.	Lahan Pertanian Bukan Sawah	<u>7 504</u>
a.	Tegal/kebun	572
b.	Ladang/huma	474
c.	Perkebunan	3 563
d.	Ditanami pohon/hutan rakyat	0
e.	Padang penggembalaan/rumput	2
f.	Hutan negara	0
g.	Sementara tidak diusahakan	2 889
h.	Lainnya (kolam, empang, hutan negara, dll)	4
2.	Lahan Bukan Pertanian	<u>831</u>
J u m l a h/Total		8 335

Sumber/source: Dinas Pertanian Kabupaten Balangan/ *Agriculture Balangan Regency*

TABEL/TABLE V.1.5
LUAS TANAM, RUSAK, PANEN DAN PRODUKSI
TANAMAN PADI DAN PALAWIJA
Planted and Harvested Area, Production, and Yield Rate of Paddy and Second Crops
TAHUN/Year 2016

Jenis Tanaman <i>Crops</i>	Tanam <i>Planted</i> (Ha)	Rusak <i>Damaged</i> (Ha)	Panen <i>Harvest</i> (Ha)	Produksi <i>Production</i> (Ton)
(1)	(2)	(3)	(4)	(5)
1. Padi Sawah	7 289	-	7 289	29 713
2. Padi Ladang	426	-	426	1 970,7
3. Jagung	194	-	194	873,00
4. Ubi Kayu	27	-	27	383,40
5. Ubi Jalar	22	-	22	228,80
6. Kacang Tanah	45	-	45	57,15
7. Kacang Kedele	632	-	632	758,40
8. Kacang Hijau	4	-	4	4

Sumber/source: Dinas Pertanian Kabupaten Balangan/ *Agriculture Balangan Regency*

TABEL/TABLE V.1.6
LUAS TANAM PADI MENURUT JENIS VARIETASNYA
Planted Area of Paddy by Kind of Variety
TAHUN/Year 2015*

Jenis Varietas <i>Kind of Variety</i>	Luas Tanam <i>Planted Area</i> (Ha)
(1)	(2)
1. PB 42	567
2. IR 66	10
3. Ciherang	562
4. Nekongga	478
5. Buyung	100
6. Situbagendit	33
7. Inpari	24
8. Cigogo	19
J u m l a h/Total	1 793

*) Data 2016 tidak tersedia/*data year 2016 is not available*

Sumber/source: Dinas Pertanian Kabupaten Balangan/ *Agriculture Balangan Regency*

TABEL/TABLE V.2.1
LUAS TANAM DAN PRODUKSI TANAMAN PERKEBUNAN
MENURUT JENISNYA
Planted Area and Production of Smallholders Estate by Type of Crops
TAHUN/Year 2016

Jenis Tanaman <i>Crops</i>	Luas Tanaman / <i>Crops Area (Ha)</i>			Produksi <i>Production (Ton)</i>
	Muda <i>Unripe</i>	Tanaman Mengha- silkan <i>Produced</i>	Tana- man ru- sak <i>Damaged</i>	
(1)	(2)	(3)		
1. Karet/ <i>Rubber</i>	2 206	4 980	180	5 353
2. Kelapa/ <i>Coconut</i>	111	98	61	63,00
3. Kopi/ <i>Coffee</i>	51	51	63	6,00
4. Lada/ <i>Pepper</i>	-	3	1	0,009
5. Cengkeh/ <i>Clove</i>	-	-	-	-
6. Kapuk/ <i>Kapok</i>	1	1	-	0,015
7. Kemiri/ <i>Candlenut</i>	33	31	17	8,00
8. Pinang/ <i>Areca nut</i>	5	10	1	0,015
9. Aren/Enau/ <i>Sugar Palm</i>	91	88	29	105,00
10. Jahe/ <i>ginger</i>	-	-	-	-
11. Kapulaga/ <i>Cardamom</i>	-	-	-	-
12. Kelapa Hibrida/ <i>hybrid coconut</i>	-	-	-	-
13. Sagu/ <i>Sago</i>	120	43	61	64,00
14. Kakao/ <i>Chocolate</i>	-	-	-	-
15. Kelapa Sawit/ <i>Palm Oil</i>	-	-	-	-
16. Purun/ <i>Purun</i>	-	-	-	-

Sumber/source: Dinas Pertanian Kabupaten Balangan/ *Agriculture Balangan Regency*

TABEL/TABLE V.3.1
BANYAKNYA TERNAK BESAR, TERNAK KECIL DAN TERNAK UNGGAS
KECAMATAN AWAYAN
Population of Large Livestock, Small Livestock and Poultry in Awayan
Subdistrict
TAHUN/Year 2016

Jenis <i>Type</i>	Jumlah <i>Total</i>
(1)	(2)
Kuda/ <i>horse</i>	-
Sapi/ <i>cow</i>	286
Kerbau/ <i>buffalo</i>	-
Kambing/ <i>goat</i>	71
Domba/ <i>sheep</i>	-
Babi/ <i>pork</i>	-
Ayam Ras/ <i>broiler</i>	*)
Ayam Buras/ <i>native chicken</i>	8 829
Itik/ <i>duck</i>	4 211
Jumlah	13 397

*) : Data Ayam Ras tidak tersedia/ *Broiler Data not available*

Sumber/source: Dinas Pertanian Kabupaten Balangan/ *Agriculture Balangan Regency*

TABEL/TABLE V.4.1
BANYAKNYA PRODUKSI IKAN DARAT
Production and Production Value of Inland Fishery
TAHUN/Year 2016

Jenis Produksi <i>Production Type</i>	Produksi/ <i>Production</i> (Ton)
(1)	(2)
1. Hasil Budidaya/ <i>Cultivation Results</i>	27,556
2. Hasil Penangkapan/ <i>Caught Results</i>	142,62
J u m l a h/Total	170,176

Sumber/source: Dinas Perikanan Kabupaten Balangan/ *Fishery Service of Balangan Regency*

TABEL/TABLEV.4.2
LUAS BUDIDAYA PERIKANAN
MENURUT TEMPAT BUDIDAYA
Number of Fishing Households and Fish Cultured Areas
TAHUN/Year 2016

Tempat Budidaya <i>Cultured Place</i>	Luas Area (m ²)
(1)	(2)
1. Kolam/ <i>Pond</i>	6 574
2. Kolam Terpal/ <i>Pond Tarpaulins</i>	-
3. Keramba/ <i>cages</i>	201
4. Jala Apung/ <i>Floating net</i>	-
5. Fispen/ <i>Fish Pen</i>	-
J u m l a h/Total	6 775

Sumber/source: Dinas Perikanan Kabupaten Balangan/ *Fishery Service of Balangan Regency*

TABEL/TABLE VI.1.1
BANYAKNYA KUD DAN NON KUD, ANGGOTANYA, SERTA JUMLAH
SIMPANAN
Number of Cooperative Village Unit and Non Cooperative Village Unit,
Members, and Amount of Deposits
TAHUN/Year 2016

Jenis Koperasi <i>Type of Cooperatives</i>	Jumlah <i>Total</i>	Anggota <i>Members</i>
(1)	(2)	(2)
1. Koperasi Unit Desa (KUD)/ <i>Cooperative Village Unit</i>	2	783
2. Non Koperasi Unit Desa (Non KUD)/ <i>Non Cooperative Village Unit</i>	7	392

Sumber/Source: Dinas Koperasi, Usaha Kecil/Mikro dan Perindustrian Kabupaten Balangan/ *Department of Cooperatives, Small / Micro Enterprises and Industry Balangan Regency*

TABEL/TABLE VI.2.1
BANYAKNYA SAMBUNGAN LANGGANAN AIR MINUM
MENURUT JENIS SAMBUNGAN *)
Total of Sanitary Water Costumer Connection by Kind Connection
TAHUN/Year 2016

Jenis Sambungan <i>Kind of Connection</i>	Banyaknya <i>Total</i>
(1)	(2)
1. Sambungan Aktif/ <i>Active</i>	
- Langsung	1 303
- Tidak Langsung	0
2. Sambungan Tidak Aktif/ <i>Inactive</i>	
- Langsung	45
- Tidak Langsung	0
J u m l a h/Total	1 348

Sumber/source: PDAM Kabupaten Balangan/ *Regional Water Supply Enterprise of Balangan Regency*

TABEL/TABLE VI.2.2
BANYAKNYA PELANGGAN AIR MINUM, PRODUKSI TERJUAL,
DAN NILAI PRODUKSI MENURUT JENIS KONSUMEN *)
Sanitary Water Customers, Sold, and Production Value by Kind of
Consumers
TAHUN/Year 2016

Jenis Pelanggan <i>Kind of Customers</i>	Jumlah Pelanggan <i>Total of Customers</i>	Produksi Terjual Sold (M ³)	Nilai Terjual Value (000 Rp)
(1)	(2)	(3)	(4)
1. Non Niaga	1 310	135 521	607 796,9
2. Niaga Umum	0	0	0
3. Niaga Khusus	-	-	-
4. Sosial Umum	0	0	0
5. Sosial Khusus	38	8 157	34 992,1
J u m l a h/Total	1 348	143 678	642 789,0

Sumber/source: PDAM Kabupaten Balangan/ *Regional Water Supply Enterprise of Balangan Regency*

TABEL/TABLE VII.1
PANJANG JALAN MENURUT JENIS PERMUKAAN,
KONDISI JALAN, DAN KELAS JALAN
Length of Roads by Type of Surface, Condition, and Class
TAHUN/Year 2016

Jenis Permukaan, Kondisi, dan Kelas Jalan <i>Type of Surface, Condition, and Class</i>	Panjang Jalan (km) <i>Length</i>
(1)	(2)
<u>Jenis Permukaan/Type of Surface</u>	
1. Aspal	59,262
2. Kerikil	38,778
3. Tanah	16,521
4. Tidak Dirinci	-
<u>Jumlah/Total</u>	<u>114,561</u>
<u>Kondisi Jalan/Condition</u>	
1. Baik	25,013
2. Sedang	-
3. Rusak	30,738
4. Rusak Berat	3,511
<u>Jumlah/Total</u>	<u>59,262</u>
<u>Kelas Jalan/Class</u>	
1. Kelas I	-
2. Kelas II	-
3. Kelas IIIA	-
4. Kelas IIIB	-
5. Kelas IIIC	114,561
6. Kelas IV	-
7. Kelas V	-
8. Kelas Tidak Dirinci	-
<u>Jumlah/Total</u>	<u>114,561</u>

Sumber/source: Dinas Pekerjaan Umum Kabupaten Balangan/ *Public Works Service of Balangan Regency*

TABEL/TABLE VIII.1
REALISASI PENDAPATAN ASLI DAERAH
KECAMATAN AWAYAN
Number of Regional Revenues of Awayan Subdistrict by Kind of Revenues
TAHUN/Year 2016

Jenis Pendapatan <i>Type of Revenue</i>	Jumlah / <i>Total</i> (Rp)	
	Anggaran <i>Budget</i>	Realisasi <i>Realization</i>
(1)	(2)	(3)
1. Pajak Reklame	-	-
2. Pajak Pengambilan Bahan Galian Golongan C	-	-
3. Retribusi Pelayanan Persampahan/Kebersihan	-	-
4. Retribusi Pelayanan Pasar	10 000 000	11 600 000
5. Retribusi Pasar Grosir/Pertokoan (sewa toko/los)	-	-
6. Retribusi Pasar Grosir/Pertokoan (petak toko)	-	-
7. Retribusi Huller Gabah	-	-
8. Retribusi Tempat Penumpukan Karet	-	-
9. Retribusi Izin Mendirikan Bangunan	1 500 000	-
10. Retribusi Izin Gangguan/HO	-	-
11. Retribusi Pemakaian Kekayaan Daerah	6 000 000	12 000 000
12. Sumbangan Pihak III	-	-
J u m l a h/Total	17 500 000	23 600 000

Sumber/source: Badan Keuangan Daerah Kabupaten Balangan/ *Regional Finance Agency of Balangan Regency*