

KECAMATAN JUAI
DALAM PETA KABUPATEN BALANGAN
(Juai on the Balangan Map)

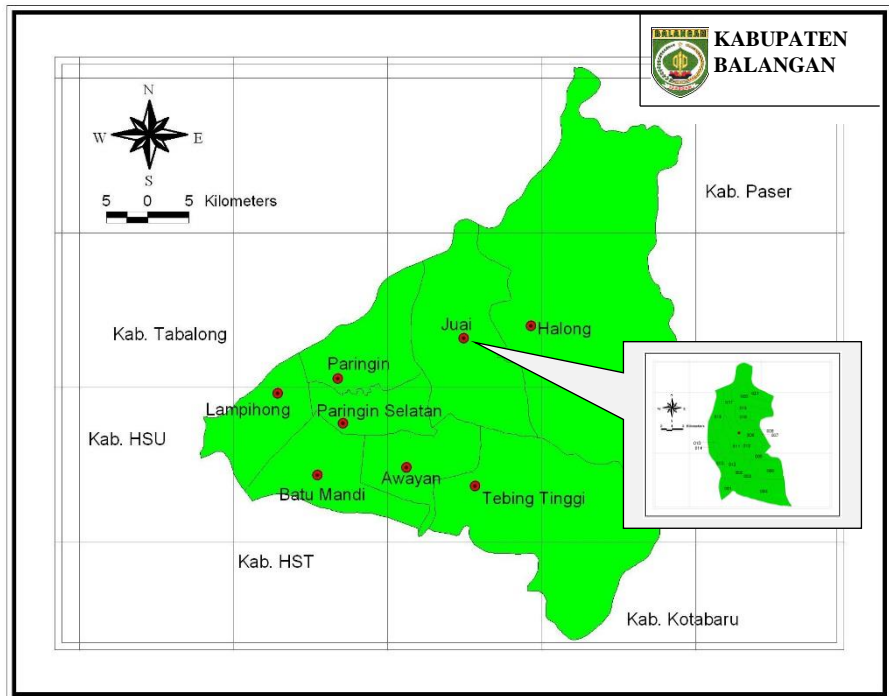

PETA WILAYAH KECAMATAN JUAI (Map of Juai)

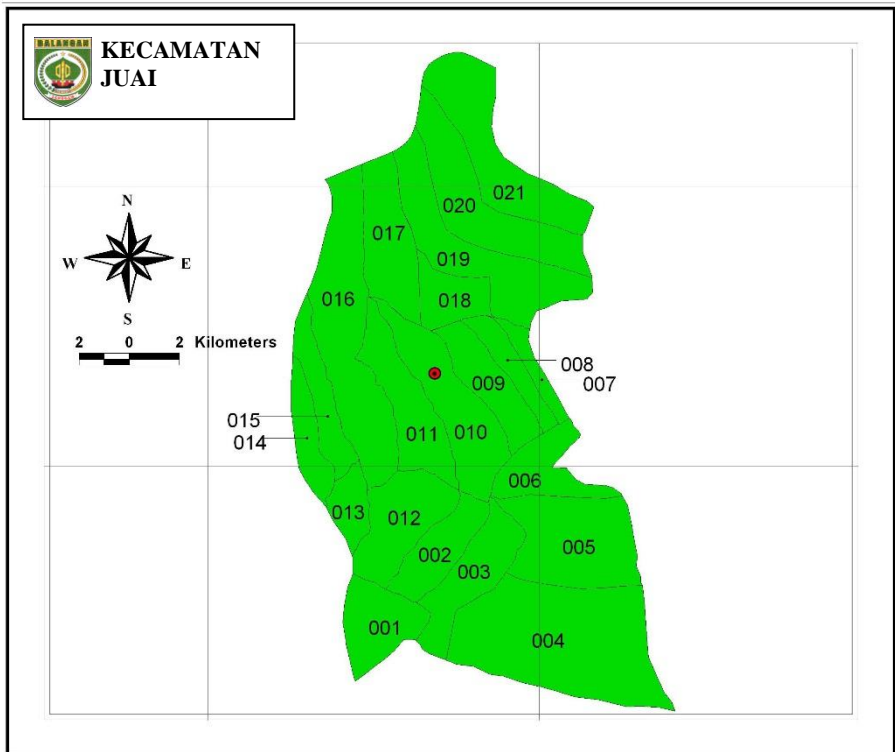

001. Pamurus	007. Galumbang	012. Hamarung	017. Wonorejo
002. Gulinggang	008. Juai	013. Hukai	018. Sumber Rejeki
003. Sungai Batung	009. Teluk Bayur	014. Muara Ninian	019. Bata
004. Tawahan	010. Mungkur Uyam	015. Marias	020. Mihu
005. Tigarun	011. Sirap	016. Buntu Karau	021. Lalayau
006. Panimbaan			



KATA PENGANTAR

Kecamatan Juai Dalam Angka 2017 merupakan publikasi tahunan yang diterbitkan oleh BPS Kabupaten Balangan. Disadari bahwa publikasi ini belum sepenuhnya memenuhi harapan pihak pemakai data khususnya para perencana, namun diharapkan dapat membantu melengkapi penyusunan rencana pembangunan di Kabupaten Balangan.

Publikasi ini dapat terwujud berkat kerja sama dan bantuan dari berbagai pihak baik instansi pemerintah maupun swasta. Kepada semua pihak yang telah memberikan bantuan disampaikan penghargaan dan terima kasih yang sebesar – besarnya.

Walaupun publikasi ini telah disiapkan sebaik-baiknya, namun disadari masih ada kekurangan dan kesalahan yang terjadi. Untuk perbaikan publikasi ini, tanggapan dan saran yang bersifat konstruktif dari para pemakai sangat diharapkan.

Paringin, September 2017

Kepala BPS

Kabupaten Balangan

Muhammad Dawam, S.Sos



PREFACE

Juai Subdistrict in Figures 2017 is an annual publication written by Statistics of Balangan Regency. Honestly, this publication has not perfect yet and has not filled the user's hope, especially for the planners yet, but hopely it can help to equip compilation of development planning in this new regency.

This comprehensive publication has been made possible with the assistance and contribution from several governmental institutions and private organizations. To all parties who have been involved in the preparation of this publication, I would like to express my sincerest appreciation and gratitude.

Comments and constructive suggestions for the improvement of this publication are always welcome.

Paringin, September 2017

*Chief Statistician of
Balangan Regency*

Muhammad Dawam, S.Sos

STRUKTUR ORGANISASI BPS KABUPATEN BALANGAN
ORGANIZATIONAL STRUCTURE OF BPS-STATISTICS OF BALANGAN

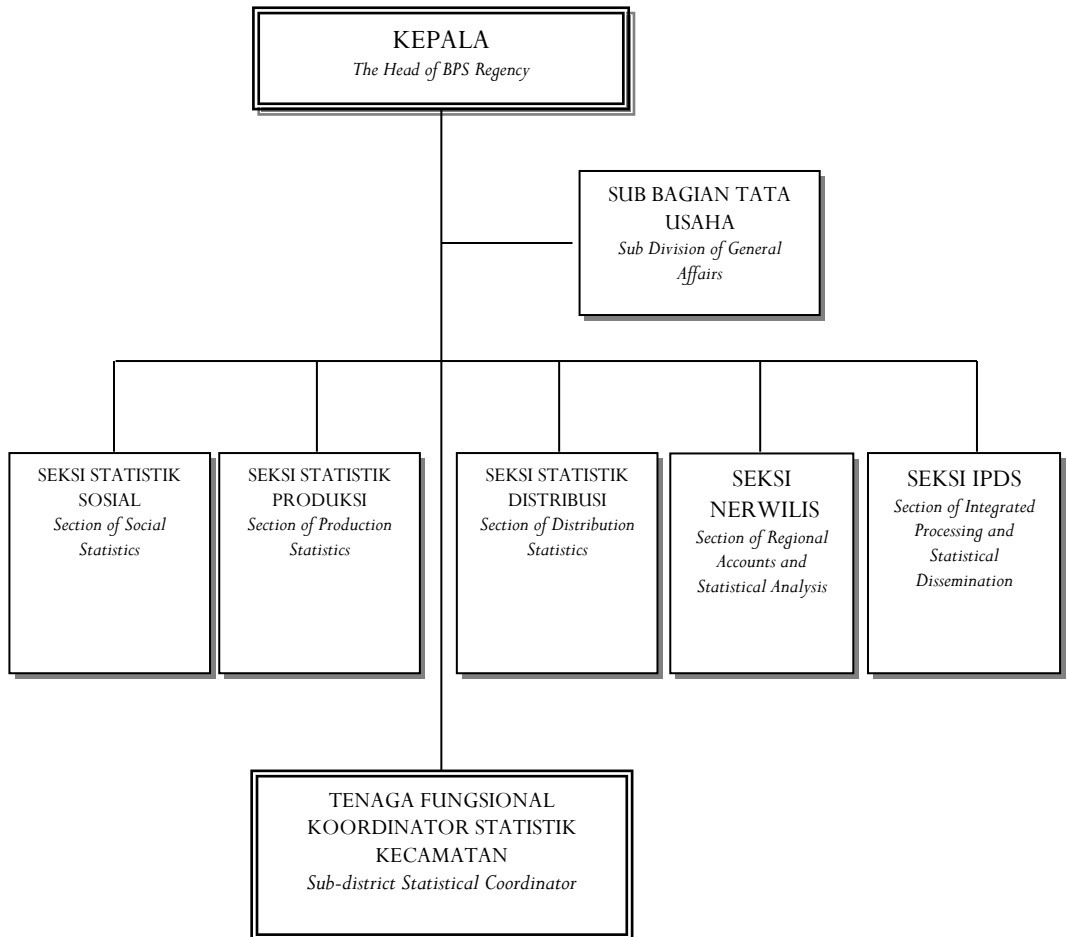

DAFTAR ISI TABLE OF CONTENT

Halaman/Page

Kecamatan Juai dalam Peta Kabupaten Balangan	iii
<i>Juai on the Balangan Map</i>	iii
Peta Wilayah Kecamatan Juai/ <i>Map of Juai</i>	iv
Kata Pengantar/ <i>Foreword</i>	v
Struktur Organisasi BPS Kabupaten Balangan.....	vii
<i>Organizational Structure of BPS-Statistics of Balangan</i>	vii
Daftar Isi/ <i>Table of Content</i>	viii
Penjelasan Umum/ <i>General Explanation</i>	ix
 LETAK GEOGRAFIS/ <i>GEOGRAPHICAL LOCATION</i>	 1
RINGKASAN EKSEKUTIF/ <i>EXECUTIVE SUMMARY</i>	2
 BAB I. GEOGRAFI/ <i>GEOGRAPHY</i>	 9
BAB II. PEMERINTAHAN/ <i>GOVERNMENT</i>	13
BAB III. PENDUDUK/ <i>POPULATION</i>	15
BAB IV. SOSIAL/ <i>SOCIAL</i>	
4.1. Pendidikan/ <i>Education</i>	19
4.2. Kesehatan dan Keluarga Berencana/ <i>Health and Family Planning</i>	23
4.3. Agama/ <i>Religion</i>	31
BAB V. PERTANIAN/ <i>AGRICULTURE</i>	
5.1. Tanaman Bahan Makanan/ <i>Food Crops</i>	33
5.2. Tanaman Perkebunan/ <i>Plantation crops</i>	39
5.3. Peternakan/ <i>Farms</i>	40
5.4. Perikanan/ <i>Fishery</i>	41
BAB VI. KOPERASI DAN AIR MINUM	
<i>COOPERATION AND SANITARY WATER</i>	
6.1. Koperasi/ <i>Cooperation</i>	43
6.2. Air Minum/ <i>Sanitary Water</i>	44
BAB VII. PERHUBUNGAN/ <i>TRANSPORTATION</i>	46
BAB VIII. PENDAPATAN DAERAH/ <i>REGIONAL REVENUE</i>	47

PENJELASAN UMUM GENERAL EXPLANATION

1. **Penduduk** adalah semua orang yang berdomisili di wilayah geografis RI selama 6 bulan atau lebih dan atau mereka yang berdomisili kurang dari 6 bulan tetapi bertujuan menetap.
 2. **Kepadatan penduduk** adalah banyaknya penduduk per km².
 3. **Rasio Jenis Kelamin** adalah perbandingan antara banyaknya penduduk laki-laki dengan banyaknya penduduk perempuan pada suatu daerah dalam waktu tertentu. Biasanya dinyatakan dengan banyaknya penduduk laki-laki untuk 100 penduduk perempuan.
 4. **Rumah Tangga** adalah seseorang atau sekelompok orang yang mendiami sebagian atau seluruh bangunan fisik/sensus, dan biasanya tinggal bersama atau makan dari satu dapur. Yang dimaksud makan dari satu dapur adalah jika pengurusan kebutuhan sehari-harinya dikelola bersama-sama menjadi satu.
1. **People** shall be all persons domiciled in the geographical area of the Republic of Indonesia for 6 months or more and or those domiciled for less than 6 months but with a permanent purpose.
 2. **Population density** is the number of people per km².
 3. **Sex ratio** is the ratio between the numbers of male population with the number of female population in an area within a certain time. Usually expressed by the number of male population for 100 female population.
 4. **Household** is a person or group of people who inhabit part or all of physical building / census, and usually live together or eat from one kitchen. What is meant by eating from one kitchen is if the maintenance of daily needs is managed together into one.

5. **Luas Desa** mencakup seluruh wilayah desa/kelurahan baik yang dihuni penduduk maupun tidak. Termasuk di sini adalah tanah kering, sawah, pegunungan, rawa, kali, tanah bangunan, dan sebagainya. Pencatatan dilakukan dalam kilometer persegi dua angka dibelakang koma.
6. **Padi sawah** adalah padi yang ditanam di lahan sawah. Padi ladang adalah padi yang ditanam di tegalan/kebun/ladang atau huma.
7. **Perkebunan rakyat** adalah usaha perkebunan di luar batasan perkebunan besar. Perkebunan besar adalah usaha perkebunan yang dilakukan oleh badan usaha atau badan hukum di atas tanah negara yang mendapat izin usaha dari instansi yang berwenang.
8. **Jalan** adalah jalan dalam bentuk apapun yang terbuka untuk lalu lintas kendaraan umum.
5. **Area of the Village** covers all areas of villages / kelurahan whether inhabited or not. Included here are dry land, rice fields, mountains, swamps, times, building land, and so on. Recording is done in square kilometers two digits behind the comma.
6. **Paddy rice** is a rice planted in paddy fields. Paddy fields are rice grown in moor / garden / fields or huma.
7. **Smallholder plantations** are plantations outside the boundaries of large estates. Large plantations are plantation business conducted by a business entity or legal entity on state land which is licensed by a competent authority.
8. **Roads** are roads of any kind open to public transport traffic.

LETAK GEOGRAFIS GEOGRAPHICAL LOCATION

Kecamatan Juai terletak pada Koordinat 02°01'37" sampai dengan 02°35'58" Lintang Selatan dan pada 114°50'24" sampai dengan 115°50'24" Bujur Timur.

Juai is located between 02°01'37" and 02°35'58" South Latitude, and from 114°50'24" to 115°50'24" East Longitude.

Batas Wilayah/The Borders of Juai:

- ❑ Sebelah Utara/*To the North*: Kabupaten Tabalong;
- ❑ Sebelah Timur/*To the East*: Kecamatan Halong;
- ❑ Sebelah Selatan/*To the South*: Kecamatan Awayan;
- ❑ Sebelah Barat/*To the West*: Kecamatan Paringin.

Luas Wilayah: 386,88 Km²

RINGKASAN EKSEKUTIF EXECUTIVE SUMMARY

Keadaan Geografis

Kecamatan Juai berbatasan dengan Kabupaten Tabalong (sebelah utara), sebelah Timur Kecamatan Halong, sebelah Selatan berbatasan dengan Kecamatan Awayan, dan sebelah Barat berbatasan dengan Kecamatan Paringin.

Secara geografis, Kecamatan Juai terletak pada lingkup koordinat 2°01'37" sampai dengan 2°35'58" Lintang Selatan dan 114°50'24" sampai dengan 115°50'24" Bujur Timur. Wilayah Kecamatan Juai seluas 386,88 km² atau 21 persen dari luas wilayah Balangan.

Geographic State

Juai Subdistrict is adjacent to Tabalong regency (north), east of Halong subdistrict, Subdistrict of Awayan in the south, and Paringin in the west.

Geographically, Juai Subdistrict lies in the coordinate sphere of 2°01'37" to 2°35'58" South Latitude and 114°50'24" up to 115°50'24" East Longitude. Juai District area of 386.88 km² or 21 percent of the area of Balangan.

Gambar/Figure 1
Persentase Luas Wilayah Balangan Menurut Kecamatan
Percentage of Balangan Area by District, 2016

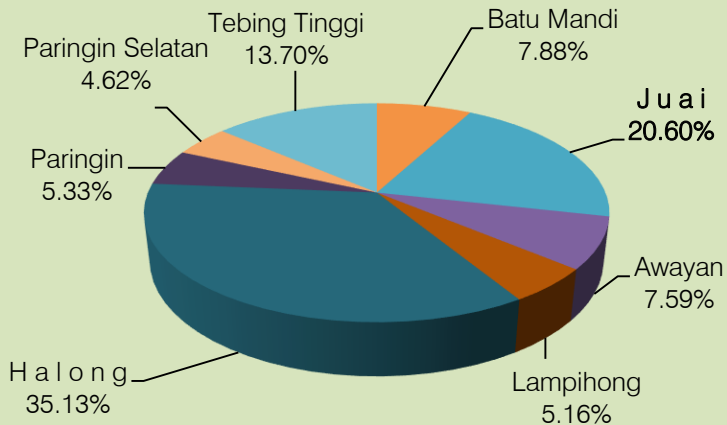

Tata Guna Tanah

Luas wilayah Kecamatan Juai menurut kelas lereng/kemiringan dibagi dalam empat kelompok kemiringan. Kemiringan 0-2 % seluas 33.256 Ha, 2-8 % seluas 4.240 Ha, 8-15 % seluas 740 Ha, dan 15-25 % seluas 450 Ha. Luas wilayah Kecamatan Juai menurut kelas ketinggian dari permukaan laut terbagi dalam tiga kelompok, 7-25 M seluas 7.170 Ha, 25-100 M seluas 19.346 Ha, dan 100-500 M seluas 12.172 Ha.

Land Uses

The area of Juai Subdistrict according to the slope / slope class is divided into four slope groups. 0-2% slope of 33,256 Ha, 2-8% of 4,240 Ha, 8-15% of 740 Ha and 15-25% of 450 Ha. The area of Juai subdistrict according to the height class of sea level is divided into three groups, 7-25 M of 7,170 Ha, 25-100 M of 19,346 Ha, and 100-500 M of 12,172 Ha.

Grafik/Figure 2
Luas Wilayah Menurut Kelas Ketinggian (Ha)
The Total Area of District by Attitude Class (ha)

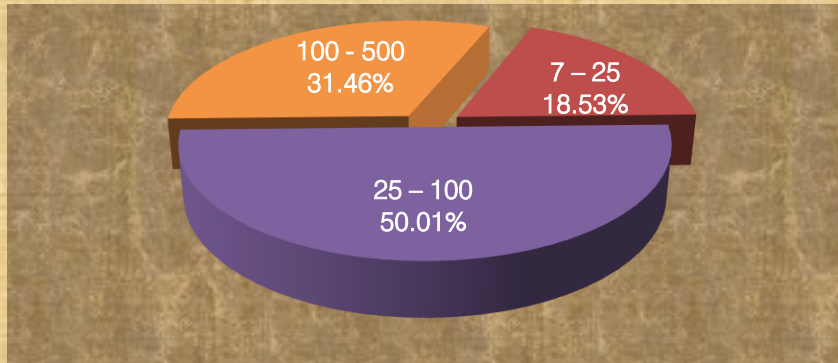

Curah Hujan

Curah hujan di suatu tempat antara lain dipengaruhi oleh keadaan iklim dan perputaran arus udara. Oleh karena itu, jumlah curah hujan beragam menurut bulan dan letak stasiun pengamat. Di kecamatan Halong, berdasarkan Stasiun Pengamatan Juai, rata-rata curah hujan/hari selama tahun 2016 berkisar antara 8,00 mm (Juli) sampai 25,04 mm (Maret) per hari

Rainfall

Rainfall in one place, among others, is affected by the climate and the rotation of the air currents. Therefore, the amount of rainfall varies according to the month and the location of the observer station. In the Halong subdistrict, based on the Juai Observatory Station, the average rainfall / day during 2016 ranges from 8.00 mm (July) to 25.04 mm (Maret) per day

GRAFIK/FIGURE 3
RATA-RATA CURAH HUJAN PER HARI STASIUN PENGAMATAN
JUAI (MM), 2016
MONTHLY AVERAGE OF RAINFALL BASED ON JUAI STATION,
2016

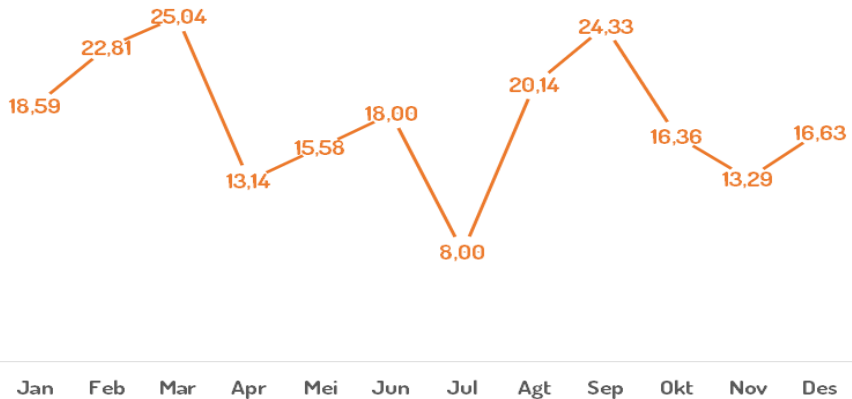

Administrasi

Kecamatan Juai terdiri dari 21 desa. Daerah yang paling luas adalah desa Lalayau mencapai 8,45 persen atau 32,70 km², dan desa yang mempunyai luas terkecil yaitu desa Panimbaan luasnya hanya 2,64 persen atau 10,21 km².

Administration

Juai Subdistrict consists of 21 villages. The most widespread area is Lalayau village reaching 8.45 percent or 32.70 km², and the village with the smallest area of Panimbaan village is only 2.64 percent or 10.21 km².

Penduduk

Berdasarkan proyeksi penduduk, jumlah penduduk Kecamatan Juai pada tahun 2016 sebanyak 17.767 jiwa, mencakup sebanyak 8.981 penduduk laki-laki dan 8.786 penduduk perempuan yang ada di 21 desa. Jumlah penduduk 2016 mengalami pertumbuhan sebesar 1,88 persen dibanding tahun sebelumnya.

a. Kepadatan Penduduk

Dengan luas wilayah 386,88 km² atau lebih dari seperlima bagian luas wilayah Balangan, Kecamatan Juai memiliki kepadatan penduduk (population density) 46 jiwa per km², lebih rendah dibandingkan kepadatan rata-rata Kabupaten Balangan yang berkisar 67 jiwa per km².

b. Rasio Jenis Kelamin

Rasio Jenis Kelamin adalah perbandingan banyaknya penduduk laki-laki dengan banyak penduduk perempuan di suatu daerah dalam kurun waktu tertentu. Pada tahun 2016 rasio jenis kelamin (sex ratio) penduduk Juai adalah 102. Hal ini berarti jumlah penduduk laki-laki 2 persen lebih besar dari jumlah penduduk perempuan.

Population

Based on population projection, the population of Juai Subdistrict in 2016 was 17,767 people, covering 8,981 male population and 8,786 female population in 21 villages. The population of 2016 grew by 1.88 percent compared to the previous year.

a. Population density

With an area of 386.88 km² or more than one fifth of Balangan area, Juai Subdistrict has population density of 46 people per km², lower than the average density of Balangan Regency which is about 67 people per km².

b. Sex Ratio

Gender Ratio is the ratio of the number of male population with many female population in an area within a certain period of time. By 2016 the sex ratio of the population of Juai is 102. This means that the male population is 2 percent larger than the female population.

Grafik/Figure 4
Rasio Jenis Kelamin menurut Desa/
Sex Ratio by Village, 2016

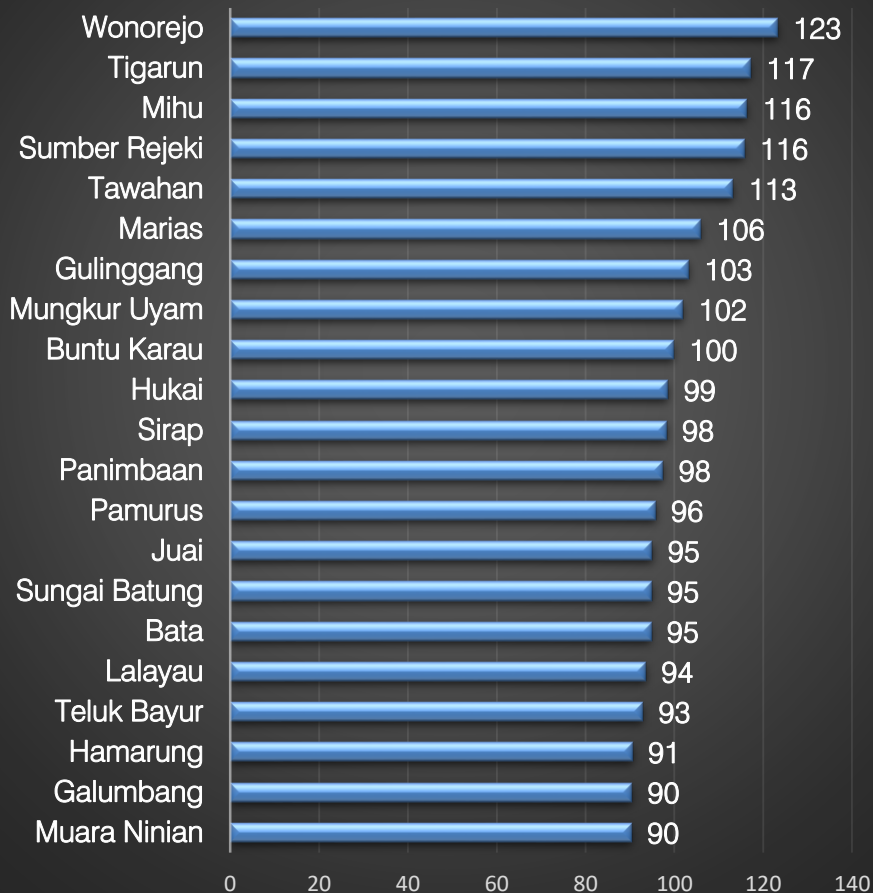

GRAFIK/FIGURE 5
JUMLAH PENDUDUK MENURUT DESA/
POPULATION BY VILLAGE, 2016

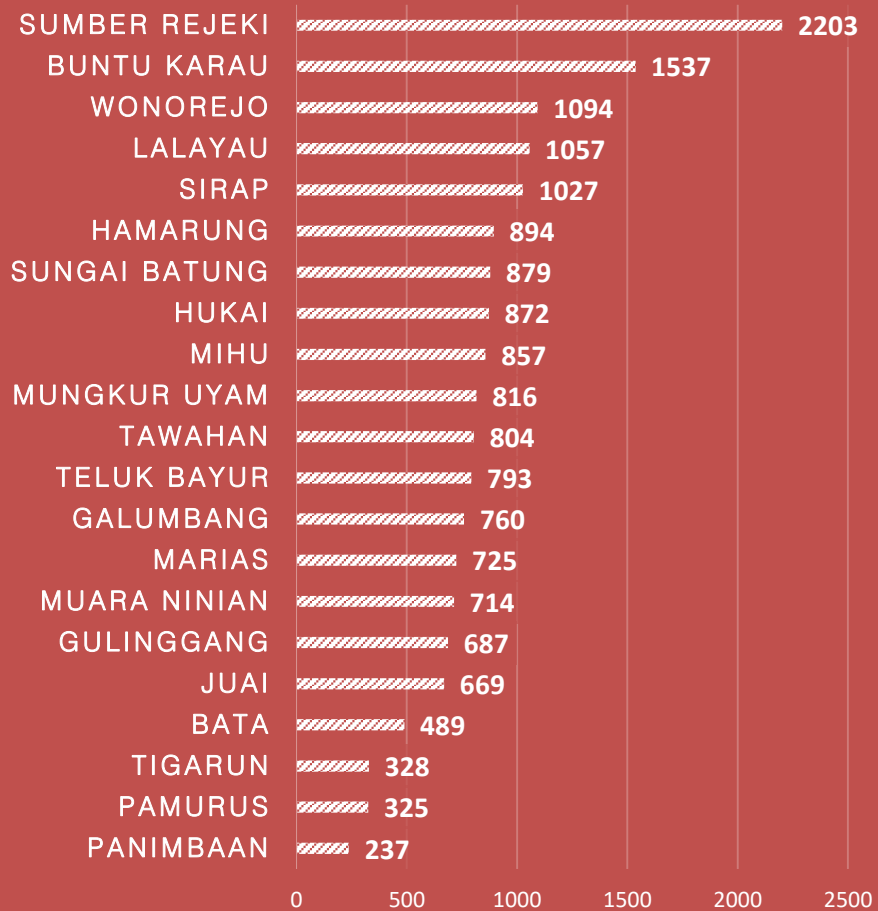

TABEL/TABLE I.1
LUAS WILAYAH TIAP DESA
The Total Area of Juai by Village

Kecamatan <i>District</i>	Luas Daerah (Km ²) <i>Area (Sq Km)</i>	Persentase dari Luas Kecamatan <i>Percentage</i>
(1)	(2)	(3)
01. Pamurus	14,61	3,78
02. Gulinggang	11,70	3,02
03. Sungai Batung	12,25	3,17
04. Tawahan	22,23	5,75
05. Tigarun	19,28	4,98
06. Panimbaan	10,21	2,64
07. Galumbang	25,66	6,63
08. Juai	25,21	6,52
09. Teluk Bayur	20,36	5,26
10. Mungkur Uyam	15,25	3,94
11. Sirap	16,13	4,17
12. Hamarung	18,00	4,65
13. Hukai	11,74	3,03
14. Muara Ninian	24,00	6,20
15. Marias	13,77	3,56
16. Buntu Karau	15,79	4,08
17. Wonorejo	20,00	5,17
18. Sumber Rejeki	14,19	3,67
19. Bata	15,25	3,94
20. Mihu	28,55	7,38
21. Lalayau	32,70	8,45
Juai	386,88	100,00

Sumber/Source: Pemda Kabupaten Balangan, UU No.2 Tahun 2003 dan Perda Kabupaten Balangan No.23 Tahun 2006/ *Local Government of Balangan Regency, Law No.2 Year 2003 and Regional Regulation of Balangan Regency No.23 Year 2006*

TABEL/TABLE I.2
LUAS WILAYAH MENURUT KELAS LERENG/KEMIRINGIN (dalam Ha)
The Total Area of District by Slope Class (ha)

Kelas Lereng/Kemiringan <i>Slope Class</i> (%)	Luas Daerah (Ha) <i>Area (ha)</i>	Persentase dari Luas Kecamatan <i>Percentage</i>
(1)	(2)	(3)
0 – 2	33.256	85,96
2 – 8	4.240	10,96
8 – 15	741	1,92
15- 25	451	1,17
25 – 40	-	0,00
> 40	-	0,00
Juai	38.688	100,00

Sumber/source: Kantor Pertanahan Kabupaten Balangan/ *National Land Board of Balangan Regency*

TABEL/TABLE I.3
LUAS WILAYAH MENURUT KELAS KETINGGIAN DARI PERMUKAAN
LAUT (dalam Ha)
The Total Area of District by Attitude Class (ha)

Kelas Ketinggian <i>Attitude Class (M)</i>	Luas Daerah (Ha) <i>Area (ha)</i>	Persentase dari Luas Kecamatan <i>Percentage</i>
(1)	(2)	(3)
0 – 7	-	0,00
7 – 25	7 170	18,53
25 – 100	19 346	50,01
100 - 500	12 172	31,46
> 500	-	0,00
Juai	38 688	100,00

Sumber/source: Kantor Pertanahan Kabupaten Balangan/ *National Land Board of Balangan Regency*

TABEL/TABLE I.4
CURAH HUJAN DAN HARI HUJAN TIAP BULAN
STASIUN PENGAMATAN JUAI
Monthly Rainfalls and Rain Days Based on Juai Station
TAHUN/Year 2016

Bulan <i>Month</i>	Jumlah Curah Hujan <i>Number of Rainfalls (mm)</i>	Jumlah Hari Hujan <i>Number of Rain days</i>	Rata-rata Curah Hujan/Hari <i>Average of Rainfall</i>
(1)	(2)	(3)	(4)
Januari/ <i>January</i>	204,5	11	18,59
Februari/ <i>February</i>	365	16	22,81
Maret/ <i>March</i>	576	23	25,04
April/ <i>April</i>	184	14	13,14
Mei/ <i>May</i>	187	12	15,58
Juni/ <i>June</i>	252	14	18,00
Juli/ <i>July</i>	80	10	8,00
Agustus/ <i>August</i>	141	7	20,14
September/ <i>September</i>	219	9	24,33
Oktober/ <i>October</i>	180	11	16,36
November/ <i>November</i>	226	17	13,29
Desember/ <i>December</i>	249,5	15	16,63
Rata-rata/Average	238,67	13,25	18,01

Sumber/source: Dinas Pertanian Kabupaten Balangan/ *Agriculture Service of Balangan Regency*

TABEL/TABLE II.1
NAMA-NAMA DESA MENURUT KLASIFIKASI DESA
Village Classification

Desa <i>Village</i>	Klasifikasi Desa <i>Village Classification</i>	Klasifikasi LKMD <i>LKMD Classification</i>
(1)	(2)	(3)
01. Pamurus	Swasembada	III
02. Gulinggang	Swasembada	III
03. Sungai Batung	Swasembada	III
04. Tawahan	Swasembada	III
05. Tigarun	Swakarya	III
06. Panimbaan	Swakarya	III
07. Galumbang	Swasembada	III
08. Juai	Swasembada	II
09. Teluk Bayur	Swasembada	III
10. Mungkur Uyam	Swasembada	III
11. Sirap	Swasembada	III
12. Hamarung	Swasembada	III
13. Hukai	Swasembada	III
14. Muara Ninian	Swasembada	III
15. Marias	Swasembada	III
16. Buntu Karau	Swasembada	III
17. Wonorejo	Swasembada	III
18. Sumber Rejeki	Swasembada	III
19. Bata	Swasembada	III
20. Mihu	Swasembada	III
21. Lalayau	Swasembada	III

SUMBER: KASI PMD KECAMATAN JUAI

TABEL/TABLE II.2
BANYAKNYA RUKUN TETANGGA DAN KEPALA KELUARGA DIRINCI
TIAP DESA
Number of Neighbor Group and Head of Family by Village
TAHUN/Year 2016

Desa Village	Rukun Tetangga (RT)	Jumlah Kepala Keluarga (KK)
(1)	(2)	(3)
01. Pamurus	3	126
02. Gulinggang	3	210
03. Sungai Batung	3	250
04. Tawahan	4	216
05. Tigarun	2	135
06. Panimbaan	2	53
07. Galumbang	3	217
08. Juai	4	207
09. Teluk Bayur	4	269
10. Mungkur Uyam	4	269
11. Sirap	4	316
12. Hamarung	3	306
13. Hukai	3	262
14. Muara Ninian	4	170
15. Marias	4	217
16. Buntu Karau	6	457
17. Wonorejo	3	224
18. Sumber Rejeki	15	613
19. Bata	2	123
20. Mihu	5	266
21. Lalayau	5	314
J u m l a h/Total	86	5 220

Sumber/ Source: Kepala Desa / Head of Village

TABEL/TABLE III.1
BANYAKNYA KEPALA KELUARGA, PENDUDUK DAN RATA-RATA JIWA
PER KELUARGA TIAP DESA
Number of Head of Family, Population, and Average Population
per Family by Village
TAHUN/ Year 2016

Desa/Kelurahan <i>Village</i>	Kepala Keluarga <i>Head of Family</i>	Jumlah penduduk <i>Population</i>	Rata-rata Jiwa/ Keluarga Average Population per Family
(1)	(2)	(3)	(4)
1. Pamurus	126	325	3
2. Gulinggang	210	687	3
3. Sungai Batung	250	879	4
4. Tawahan	216	804	4
5. Tigarun	135	328	2
6. Panimbaan	53	237	4
7. Galumbang	217	760	4
8. Juai	207	669	3
9. Teluk Bayur	269	793	3
10. Mungkur Uyam	269	816	3
11. Sirap	316	1 027	3
12. Hamarung	306	894	3
13. Hukai	262	872	3
14. Muara Ninian	170	714	4
15. Marias	217	725	3
16. Buntu Karau	457	1 537	3
17. Wonorejo	224	1 094	5
18. Sumber Rejeki	613	2 203	4
19. Bata	123	489	4
20. Mihi	266	857	3
21. Lalayau	314	1 057	3
Juai	5 220	17 767	3

Sumber/ Source: Kepala Desa; Proyeksi Penduduk/ Village Head; Population Projection

TABEL/TABLE III.2
LUAS WILAYAH, BANYAKNYA PENDUDUK DAN KEPADATAN
PENDUDUK TIAP DESA
Total Area, Number of Population, and Population Density by Village
TAHUN/ Year 2016

Desa/Kelurahan <i>Village</i>	Luas Desa (Km ²) <i>Village Area</i> <i>(Sq Km)</i>	Jumlah penduduk <i>Population</i>	Kepadatan Penduduk per Km ² <i>Population Density</i>
(1)	(2)	(3)	(4)
1. Pamurus	14,61	325	22
2. Gulinggang	11,70	687	59
3. Sungai Batung	12,25	879	72
4. Tawahan	22,23	804	36
5. Tigarun	19,28	328	17
6. Panimbaan	10,21	237	23
7. Galumbang	25,66	760	30
8. Juai	25,21	669	27
9. Teluk Bayur	20,36	793	39
10. Mungkur Uyam	15,25	816	54
11. Sirap	16,13	1 027	64
12. Hamarung	18,00	894	50
13. Hukai	11,74	872	74
14. Muara Ninian	24,00	714	30
15. Marias	13,77	725	53
16. Buntu Karau	15,79	1 537	97
17. Wonorejo	20,00	1 094	55
18. Sumber Rejeki	14,19	2 203	155
19. Bata	15,25	489	32
20. Mihu	28,55	857	30
21. Lalayau	32,70	1 057	32
Juai	386,88	17 767	32

Sumber/ Source: Proyeksi Penduduk/ *Population Projection*

TABEL/TABLE III.3
BANYAKNYA PENDUDUK MENURUT JENIS KELAMIN DIRINCI TIAP DESA
Number of Population by Village and Sex
TAHUN/ Year 2016

Desa/Kelurahan <i>Village</i>	Laki-laki <i>Male</i>	Perempuan <i>Female</i>	Jumlah <i>Total</i>	Rasio Jenis Kelamin <i>Sex Ratio</i>
(1)	(2)	(3)	(4)	(5)
1. Pamurus	159	166	325	96
2. Gulinggang	349	338	687	103
3. Sungai Batung	428	451	879	95
4. Tawahan	427	377	804	113
5. Tigarun	177	151	328	117
6. Panimbaan	117	120	237	98
7. Galumbang	361	399	760	90
8. Juai	326	343	669	95
9. Teluk Bayur	382	411	793	93
10. Mungkur Uyam	412	404	816	102
11. Sirap	509	518	1 027	98
12. Hamarung	425	469	894	91
13. Hukai	433	439	872	99
14. Muara Ninian	339	375	714	90
15. Marias	373	352	725	106
16. Buntu Karau	768	769	1 537	100
17. Wonorejo	604	490	1 094	123
18. Sumber Rejeki	1 182	1 021	2 203	116
19. Bata	238	251	489	95
20. Mihu	461	396	857	116
21. Lalayau	511	546	1 057	94
Juai	8 981	8 786	17 767	102

Sumber/ Source: Proyeksi Penduduk/ *Population Projection*

TABEL/TABLE III.4
JUMLAH PENDUDUK MENURUT KEWARNEGARAAN TIAP DESA
Number of Population by Status of Citizens
TAHUN/Year 2016

Desa/Kelurahan <i>Village</i>	Warga Negara Indonesia <i>Indonesian</i>	Warga Negara Asing <i>Foregners</i>	Jumlah Penduduk (orang) <i>Number of Population</i>
(1)	(2)	(3)	(4)
1. Pamurus	325	-	325
2. Gulinggang	687	-	687
3. Sungai Batung	879	-	879
4. Tawahan	804	-	804
5. Tigarun	328	-	328
6. Panimbaan	237	-	237
7. Galumbang	760	-	760
8. Juai	669	-	669
9. Teluk Bayur	793	-	793
10. Mungkur Uyam	816	-	816
11. Sirap	1 027	-	1 027
12. Hamarung	894	-	894
13. Hukai	872	-	872
14. Muara Ninian	714	-	714
15. Marias	725	-	725
16. Buntu Karau	1 537	-	1 537
17. Wonorejo	1 094	-	1 094
18. Sumber Rejeki	2 203	-	2 203
19. Bata	489	-	489
20. Mihi	857	-	857
21. Lalayau	1 057	-	1 057
Juai	17 767	-	17 767

Sumber/ Source: Proyeksi Penduduk/ *Population Projection*

TABEL/TABLE IV.1.1
BANYAKNYA SEKOLAH, GURU, DAN MURID
TAMAN KANAK-KANAK NEGERI DAN SWASTA DIRINCI TIAP DESA
Number of State Kindergarten Schools, Teachers, and Pupils
TAHUN/Year 2016

Desa Village	Banyaknya/Number of		
	Sekolah Schools	Guru Teachers	Murid Pupils
(1)	(2)	(3)	(4)
01. Pamurus	-	-	-
02. Gulinggang	1	3	41
03. Sungai Batung	1	3	43
04. Tawahan	1	2	30
05. Tigarun	-	-	-
06. Panimbaan	1	3	30
07. Galumbang	1	3	45
08. Juai	1	3	30
09. Teluk Bayur	1	4	38
10. Mungkur Uyam	1	7	69
11. Sirap	1	4	50
12. Hamarung	1	2	48
13. Hukai	1	6	70
14. Muara Ninian	1	4	45
15. Marias	1	3	28
16. Buntu Karau	1	3	35
17. Wonorejo	-	-	-
18. Sumber Rejeki	1	6	59
19. Bata	1	3	25
20. Mihu	1	3	47
21. Lalayau	1	4	25
J u m l a h/Total	18	66	758

Sumber/ Source: UPT Dinas Pendidikan Kecamatan Juai/ Technical Implementation Unit
Education Service of Juai Subdistrict

TABEL/TABLE IV.1.2
BANYAKNYA SEKOLAH, GURU, DAN MURID
SEKOLAH DASAR NEGERI DIRINCI TIAP DESA
Number of State Primary Schools, Teachers, and Pupils
TAHUN/Year 2016

D e s a Village	Banyaknya/Number of		
	Sekolah Schools	Guru Teachers	Murid Pupils
(1)	(2)	(3)	(4)
01. Pamurus	1	11	44
02. Gulinggang	1	9	38
03. Sungai Batung	1	10	59
04. Tawahan	1	11	59
05. Tigarun	1	8	65
06. Panimbaan	-	-	-
07. Galumbang	1	10	81
08. Juai	1	11	125
09. Teluk Bayur	1	8	106
10. Mungkur Uyam	1	9	122
11. Sirap	2	16	107
12. Hamarung	2	20	92
13. Hukai	1	9	48
14. Muara Ninian	1	10	66
15. Marias	1	10	52
16. Buntu Karau	1	10	123
17. Wonorejo	-	-	-
18. Sumber Rejeki	1	11	95
19. Bata	-	-	-
20. Mihu	1	11	86
21. Lalayau	2	21	123
J u m l a h/Total	21	159	1 605

Sumber/ Source: UPT Dinas Pendidikan Kecamatan Juai/ Technical Implementation Unit
Education Service of Juai Subdistrict

TABEL/TABLE IV.1.3
BANYAKNYA SEKOLAH, GURU, DAN MURID
SLTP NEGERI DAN SWASTA DIRINCI TIAP DESA
Number of State Junior High Schools, Teachers, and Pupils
TAHUN/Year 2016

Desa Village	Banyaknya/Number of		
	Sekolah Schools	Guru Teachers	Murid Pupils
(1)	(2)	(3)	(4)
01. Pamurus	-	-	-
02. Gulinggang	-	-	-
03. Sungai Batung	-	-	-
04. Tawahan	-	-	-
05. Tigarun	-	-	-
06. Panimbaan	-	-	-
07. Galumbang	-	-	-
08. Juai	2	37	362
09. Teluk Bayur	-	-	-
10. Mungkur Uyam	-	-	-
11. Sirap	-	-	-
12. Hamarung	-	-	-
13. Hukai	1	12	36
14. Muara Ninian	-	-	-
15. Marias	-	-	-
16. Buntu Karau	1	14	50
17. Wonorejo	-	-	-
18. Sumber Rejeki	-	-	-
19. Bata	-	-	-
20. Mihu	-	-	-
21. Lalayau	1	29	13
J u m l a h/Total	5	92	461

Sumber/ Source: UPT Dinas Pendidikan Kecamatan Juai/ Technical Implementation Unit
 Education Service of Juai Subdistrict

TABEL/TABLE IV.1.4
BANYAKNYA SEKOLAH, GURU, DAN MURID
SLTA NEGERI DAN SWASTA DIRINCI TIAP DESA
Number of State Senior High Schools, Teachers, and Pupils
TAHUN/Year 2016

Desa Village	Banyaknya/Number of		
	Sekolah Schools	Guru Teachers	Murid Pupils
(1)	(2)	(3)	(4)
01. Pamurus	-	-	-
02. Gulinggang	-	-	-
03. Sungai Batung	-	-	-
04. Tawahan	-	-	-
05. Tigarun	-	-	-
06. Panimbaan	-	-	-
07. Galumbang	-	-	-
08. Juai	-	-	-
09. Teluk Bayur	-	-	-
10. Mungkur Uyam	1	24	248
11. Sirap	-	-	-
12. Hamarung	-	-	-
13. Hukai	-	-	-
14. Muara Ninian	-	-	-
15. Marias	-	-	-
16. Buntu Karau	-	-	-
17. Wonorejo	-	-	-
18. Sumber Rejeki	-	-	-
19. Bata	-	-	-
20. Mihu	-	-	-
21. Lalayau	1	13	90
J u m l a h/Total	2	37	338

Sumber/ Source: UPT Dinas Pendidikan Kecamatan Juai/ Technical Implementation Unit
Education Service of Juai Subdistrict

TABEL/TABLE IV.2.1
BANYAKNYA RUMAH SAKIT, PUSKESMAS, DAN PUSKESMAS
PEMBANTU TIAP DESA
Number of Hospital, Public Health Centres, and Public Health Sub-
Centres by Village
TAHUN/Year 2016

<i>Desa</i> <i>Village</i>	<i>Rumah</i> <i>Sakit</i> <i>Hospital</i>	<i>Puskesmas</i> <i>Public</i> <i>Health</i> <i>Centres</i>	<i>Puskesmas</i> <i>Pembantu</i> <i>Public Health</i> <i>Sub-Centres</i>
(1)	(2)	(3)	(4)
01. Pamurus	-	-	-
02. Gulinggang	-	-	-
03. Sungai Batung	-	-	-
04. Tawahan	-	-	-
05. Tigarun	-	-	-
06. Panimbaan	-	-	-
07. Galumbang	-	-	-
08. Juai	-	-	-
09. Teluk Bayur	-	-	-
10. Mungkur Uyam	-	1	-
11. Sirap	-	-	-
12. Hamarung	-	-	-
13. Hukai	-	-	-
14. Muara Ninian	-	-	1
15. Marias	-	-	-
16. Buntu Karau	-	-	-
17. Wonorejo	-	-	-
18. Sumber Rejeki	-	1	-
19. Bata	-	-	-
20. Mihiu	-	-	-
21. Lalayau	-	-	-
J u m l a h/Total	-	2	1

Sumber/ Source: Puskesmas Kecamatan Juai/ Public health center Juai Subdistrict

TABEL/TABLE IV.2.2
BANYAKNYA POSKESDES, BKIA, KLINIK KB, DAN POSYANDU TIAP
DESA
Number of Village Health Posts, Maternity, Family Planning Clinic, and
Integrated Service Post by Village
TAHUN/Year 2016

Desa Village	Poskesdes	BKIA	Klinik KB	Posyandu/ PKBD
(1)	(2)	(3)	(4)	(5)
01. Pamurus	-	-	-	1
02. Gulinggang	1	-	-	1
03. Sungai Batung	1	-	-	1
04. Tawahan	1	-	-	1
05. Tigarun	1	-	-	1
06. Panimbaan	1	-	-	1
07. Galumbang	1	-	-	1
08. Juai	1	-	-	1
09. Teluk Bayur	1	-	-	1
10. Mungkur Uyam	-	-	1	1
11. Sirap	1	-	-	1
12. Hamarung	1	-	-	1
13. Hukai	1	-	-	1
14. Muara Ninian	-	-	-	1
15. Marias	1	-	-	1
16. Buntu Karau	1	-	-	2
17. Wonorejo	-	-	-	1
18. Sumber Rejeki	1	-	1	1
19. Bata	-	-	-	1
20. Mihu	1	-	-	1
21. Lalayau	1	-	-	1
J u m l a h/Total	16	-	2	17

Sumber/ Source: Puskesmas Kecamatan Juai/ Public health center Juai Subdistrict

TABEL/TABLE IV.2.3
BANYAKNYA DOKTER, BIDAN, DAN DUKUN KAMPUNG
DIRINCI TIAP DESA
Number of Physicians, Obstetricians, and Midwives by Village
TAHUN/Year 2016

Desa Village	Dokter Physician	Bidan Obstetrician	Dukun Kampung Midwives
(1)	(2)	(3)	(4)
01. Pamurus	-	1	-
02. Gulinggang	-	1	-
03. Sungai Batung	-	1	-
04. Tawahan	-	1	1
05. Tigarun	-	1	-
06. Panimbaan	-	1	-
07. Galumbang	-	1	-
08. Juai	-	1	-
09. Teluk Bayur	-	1	1
10. Mungkur Uyam	1	1	-
11. Sirap	-	1	-
12. Hamarung	-	1	-
13. Hukai	-	1	-
14. Muara Ninian	-	1	-
15. Marias	-	1	-
16. Buntu Karau	-	1	1
17. Wonorejo	-	1	-
18. Sumber Rejeki	1	1	1
19. Bata	-	1	-
20. Mihu	-	1	1
21. Lalayau	-	1	-
J u m l a h/Total	2	21	5

Sumber/ Source: Puskesmas Kecamatan Juai/ Public health center Juai Subdistrict

TABEL/TABLE IV.2.4
BANYAKNYA FASILITAS DAN TENAGA KELUARGA BERENCANA
Number of Family Planning Facilities and Personnel
TAHUN/Year 2015*)

Fasilitas dan Tenaga KB <i>Family Planning Facilities and Personnel</i>	Banyaknya Akseptor KB <i>Number of New Active Acceptor</i>
(1)	(2)
1. Klinik KB	2
2. Pos KB/Sub PKBD	52
3. Petugas KB	
✓ PPLKB	-
✓ PLKB/PKB	20
✓ PKBD	24

*) Data tahun 2016 belum tersedia/*data year 2016 is not yet available*

Sumber: PLKB Kecamatan Halong

TABEL/TABLE IV.2.5
BANYAKNYA AKSEPTOR KB BARU DIRINCI TIAP DESA
Number of New Active Acceptor by Village
TAHUN/Year 2016

Desa Village	Banyaknya Akseptor KB Baru Number of New Active Acceptor
(1)	(2)
01. Pamurus	14
02. Gulinggang	18
03. Sungai Batung	20
04. Tawahan	18
05. Tigarun	12
06. Panimbaan	14
07. Galumbang	21
08. Juai	24
09. Teluk Bayur	16
10. Mungkur Uyam	23
11. Sirap	16
12. Hamarung	26
13. Hukai	22
14. Muara Ninian	27
15. Marias	23
16. Buntu Karau	22
17. Wonorejo	12
18. Sumber Rejeki	23
19. Bata	14
20. Mihu	22
21. Lalayau	23
J u m l a h/Total	410

Sumber: PLKB Kecamatan Juai

TABEL/TABLE IV.2.6
BANYAKNYA AKSEPTOR KB BARU MENURUT PEMAKAIAN
JENIS ALAT KONTRASEPSI
Number of New Active Acceptor by Kind of Contraception
TAHUN/Year 2016

Jenis Alat Kontrasepsi <i>Contraception Tools</i>	Banyaknya Akseptor KB Baru <i>Number of New Active Acceptor</i>
(1)	(2)
1. IUD	0
2. Pil	150
3. Kondom	10
4. Suntikan	211
5. Implant	39
6. MOP/MOW	0
7. Lainnya	0
J u m l a h/Total	410

Sumber: PLKB Kecamatan Juai

TABEL/TABLE IV.2.7
BANYAKNYA KEPALA KELUARGA MENURUT TINGKAT SEJAHTERA
Number of Family Head by Prosperous Level
TAHUN/Year 2015*)

Tingkat Sejahtera <i>Prosperous Level</i>	Banyaknya Kepala Keluarga <i>Number of Family Head</i>
(1)	(2)
1. Pra Sejahtera	173
2. Sejahtera I	1.754
3. Sejahtera II	1.868
4. Sejahtera III	1.071
5. Sejahtera Plus	48
J u m l a h/Total	4 914

*) Data tahun 2016 belum tersedia/*data year 2016 is not yet available*
 Sumber: PLKB Kecamatan Juai

TABEL/TABLE IV.2.8
BANYAKNYA ORGANISASI KARANG TARUNA
MENURUT KRITERIA
TAHUN/Year 2016

Kriteria Karang Taruna <i>Criteria</i>	Banyaknya <i>Total</i>
(1)	(2)
1. Tumbuh	6
2. Berkembang	15
3. Maju	-
4. Percontohan	-
J u m l a h/Total	21

Sumber/source: Dinas Sosial Kabupaten Balangan/ *Social Service of Balangan Regency*

TABEL/TABLE IV.3.1
BANYAKNYA NIKAH, TALAK, CERAI, DAN RUJUK
DIRINCI TIAP DESA
Number of Marriages, Divorces, Separations, and Reconciliations
TAHUN/Year 2015*)

Desa Village	Nikah Marriages	Cerai Talak Divorces	Cerai Gugat Separations	Rujuk Reconciliations
(1)	(2)	(3)	(4)	(5)
01. Pamurus	-	-	-	-
02. Gulinggang	3	-	-	-
03. Sungai Batung	3	-	-	-
04. Tawahan	3	-	-	-
05. Tigarun	2	1	-	-
06. Panimbaan	-	1	-	-
07. Galumbang	1	-	-	-
08. Juai	3	-	-	-
09. Teluk Bayur	5	-	-	-
10. Mungkur Uyam	5	-	-	-
11. Sirap	3	-	-	-
12. Hamarung	-	-	-	-
13. Hukai	3	-	-	-
14. Muara Ninian	1	-	-	-
15. Marias	1	-	-	-
16. Buntu Karau	8	-	-	-
17. Wonorejo	-	-	-	-
18. Sumber Rejeki	5	-	-	-
19. Bata	2	-	-	-
20. Mihu	2	-	-	-
21. Lalayau	2	-	-	-
J u m l a h/Total	52	2	-	-

*) data tahun 2016 tidak tersedia/data year 2016 is not available

Sumber: Kementerian Agama Kabupaten Balangan/ Religious Affairs Ministry Of Balangan Regency

TABEL/TABLE IV.3.2
BANYAKNYA TEMPAT PERIBADATAN TIAP DESA
Number of Worship Place by District
TAHUN/Year 2016

Desa <i>Village</i>	Mesjid <i>Mosque</i>	Langgar	Penduduk Beragama Islam <i>Moslem</i>
(1)	(2)	(3)	(4)
01. Pamurus	0	1	363
02. Gulinggang	1	2	719
03. Sungai Batung	1	2	899
04. Tawahan	1	2	972
05. Tigarun	1	0	374
06. Panimbaan	1	0	267
07. Galumbang	1	2	729
08. Juai	1	2	660
09. Teluk Bayur	0	4	801
10. Mungkur Uyam	1	2	842
11. Sirap	1	4	952
12. Hamarung	1	2	925
13. Hukai	0	4	891
14. Muara Ninian	1	2	759
15. Marias	1	2	708
16. Buntu Karau	1	4	1 435
17. Wonorejo	0	0	656
18. Sumber Rejeki	1	0	1 911
19. Bata	1	1	540
20. Mihu	2	2	792
21. Lalayau	2	1	1 131
JUAI	19	39	17 326

Sumber/source: Kantor Urusan Agama Kecamatan Juai/ Office of Religious Affairs Juai Subdistrict

TABEL/TABLE V.1.1
LUAS WILAYAH KECAMATAN HALONG
MENURUT JENIS PENGGUNAAN LAHAN
The Total Area of Halong by Land Utilization
TAHUN/Year 2016

Jenis Penggunaan Lahan <i>Land Utilization</i>	Luas (Ha) <i>Area (ha)</i>
(1)	(2)
1. Lahan Pertanian	
a. Lahan Sawah	5 125
b. Lahan Bukan Sawah	23 158
2. Lahan Bukan Pertanian	10 405
J u m l a h/Total	38 688

Sumber/source: Dinas Pertanian Kabupaten Balangan/ *Agriculture Balangan Regency*

TABEL/TABLE V.1.2
LUAS LAHAN SAWAH MENURUT JENIS PENGGUNAAN
Wetland Area by Land Utilization
TAHUN/Year 2016

Jenis Penggunaan Lahan <i>Land Utilization</i>	Luas (Ha) <i>Area (Ha)</i>
(1)	(2)
1. Irigasi	350
2. Tadah Hujan	4 775
3. Pasang Surut	0
4. Lebak	0
J u m l a h/Total	5 125

Sumber/source: Dinas Pertanian Kabupaten Balangan/ *Agriculture Balangan Regency*

TABEL/TABLE V.1.3
LUAS LAHAN SAWAH MENURUT PENGUSAHAAN
Wetland Area by Land Working
TAHUN/Year 2016

Pengusahaan Lahan <i>Land Working</i>	Luas (Ha) <i>Area (Ha)</i>
(1)	(2)
1. Ditanami Padi Satu Kali	3 992
2. Ditanami Padi Dua kali atau lebih	0
3. Sementara Tidak Diusahakan	1 133
J u m l a h/Total	5 125

Sumber/source: Dinas Pertanian Kabupaten Balangan/ *Agriculture Balangan Regency*

TABEL/TABLE V.1.4
LUAS LAHAN PERTANIAN BUKAN SAWAH DAN LAHAN BUKAN PERTANIAN
MENURUT JENIS PENGGUNAAN
Dryland Area by Land Utilization
TAHUN/Year 2016

Jenis Penggunaan Tanah <i>Land Utilization</i>	Luas (Ha) <i>Area (Ha)</i>
(1)	(2)
1. Lahan Pertanian Bukan Sawah	<u>23 158</u>
a. Tegal/kebun	1 900
b. Ladang/huma	1 170
c. Perkebunan	17 320
d. Hutan rakyat	360
e. Padang penggembalaan/rumput	0
f. Hutan negara	0
g. Sementara tidak diusahakan	1 175
h. Lainnya (kolam, empang, hutan negara, dll)	1 233
2. Lahan Bukan Pertanian	<u>10 405</u>
J u m l a h/Total	
	33 563

Sumber/source: Dinas Pertanian Kabupaten Balangan/ *Agriculture Balangan Regency*

TABEL/TABLE V.1.5
LUAS TANAM, RUSAK, PANEN DAN PRODUKSI
TANAMAN PADI DAN PALAWIJA
Planted and Harvested Area, Production, and Yield Rate of Paddy and Second Crops
TAHUN/Year 2016

Jenis Tanaman Crops	Tanam Planted (Ha)	Rusak Damaged (Ha)	Panen Harvest (Ha)	Produksi Production (Ton)
(1)	(2)	(3)	(4)	(5)
1. Padi Sawah	6 672	-	6 672	25 711
2. Padi Ladang	1 018	-	1 018	4 783,4
3. Jagung	209	-	209	940,50
4. Ubi Kayu	25	-	25	497,00
5. Ubi Jalar	14	-	14	145,60
6. Kacang Tanah	49	-	49	62,23
7. Kacang Kedele	712	-	712	856,80
8. Kacang Hijau	4	-	4	4

Sumber/source: Dinas Pertanian Kabupaten Balangan/ Agriculture Balangan Regency

TABEL/TABLE V.1.6
LUAS TANAM PADI MENURUT JENIS VARIETASNYA
Planted Area of Paddy by Kind of Variety
TAHUN/Year 2015*

Jenis Varietas <i>Kind of Variety</i>	Luas Tanam <i>Planted Area</i> (Ha)
(1)	(2)
1. PB 42	802
2. Ciherang	1.062
3. Mekongga	1.073
4. Inpari-9	351
5. Situbagendit	60
6. Buyung	424
J u m l a h/Total	3 772

*) Data 2016 tidak tersedia/*data year 2016 is not available*

Sumber/*source*: Dinas Pertanian Kabupaten Balangan/ *Agriculture Balangan Regency*

TABEL/TABLE V.2.1
LUAS TANAM DAN PRODUKSI TANAMAN PERKEBUNAN
MENURUT JENISNYA
Planted Area and Production of Smallholders Estate by Type of Crops
TAHUN/Year 2016

Jenis Tanaman <i>Crops</i>	Luas Tanaman / <i>Crops Area</i> (Ha)			Produksi <i>Production</i> (Ton)
	Muda <i>Unripe</i>	Tanaman Mengha- silkan <i>Produced</i>	Tana- man ru- sak <i>Damaged</i>	
(1)	(2)	(3)		
1. Karet/ <i>Rubber</i>	1 394	1 684	202	1 921
2. Kelapa/ <i>Coconut</i>	6	25	7	16
3. Kopi/ <i>Coffee</i>	-	12	3	1,4
4. Lada/ <i>Pepper</i>	-	1	1	0,004
5. Cengkeh/ <i>Clove</i>	-	-	-	-
6. Kapuk/ <i>Kapok</i>	1	2	1	0,03
7. Kemiri/ <i>Candlenut</i>	2	9	2	4
8. Pinang/ <i>Areca nut</i>	2	5	2	0,015
9. Aren/Enau/ <i>Sugar Palm</i>	11	20	9	24
10. Jahe/ <i>ginger</i>	-	-	-	-
11. Kapulaga/ <i>Cardamom</i>	-	-	-	-
12. Kelapa Hibrida/ <i>hybrid coconut</i>	-	-	-	-
13. Sagu/ <i>Sago</i>	2	7	4	10,5
14. Kakao/ <i>Chocolate</i>	-	-	-	-
15. Kelapa Sawit/ <i>Palm Oil</i>	-	1575	527	4725
16. Purun/ <i>Purun</i>	-	2	5	-

Sumber/source: Dinas Pertanian Kabupaten Balangan/ *Agriculture Balangan Regency*

TABEL/TABLE V.3.1
BANYAKNYA TERNAK BESAR, TERNAK KECIL DAN TERNAK UNGGAS
KECAMATAN HALONG
Population of Large Livestock, Small Livestock and Poultry Halong
TAHUN/Year 2016

Jenis <i>Type</i>	Jumlah <i>Total</i>
(1)	(2)
Kuda/ <i>horse</i>	-
Sapi/ <i>cow</i>	165
Kerbau/ <i>buffalo</i>	-
Kambing/ <i>goat</i>	44
Domba/ <i>sheep</i>	-
Babi/ <i>pork</i>	-
Ayam Ras/ <i>broiler</i>	*)
Ayam Buras/ <i>native chicken</i>	5 044
Itik/ <i>duck</i>	935
Jumlah	6 188

*) : Data Ayam Ras tidak tersedia/ *Broiler Data not available*

Sumber/source: Dinas Pertanian Kabupaten Balangan/ *Agriculture Balangan Regency*

TABEL/TABLE V.4.1
BANYAKNYA PRODUKSI IKAN DARAT
Production and Production Value of Inland Fishery
TAHUN/Year 2016

Jenis Produksi <i>Production Type</i>	Produksi/ <i>Production</i> (Ton)
(1)	(2)
1. Hasil Budidaya/ <i>Cultivation Results</i>	24,710
2. Hasil Penangkapan/ <i>Caught Results</i>	84,73
J u m l a h/Total	109,440

Sumber/source: Dinas Perikanan Kabupaten Balangan/ *Fishery Service of Balangan Regency*

TABEL/TABLE V.4.2
LUAS BUDIDAYA PERIKANAN
MENURUT TEMPAT BUDIDAYA
Number of Fishing Households and Fish Cultured Areas
TAHUN/Year 2016

Tempat Budidaya <i>Cultured Place</i>	Luas Area (m ²)
(1)	(2)
1. Kolam/ <i>Pond</i>	7 378
2. Kolam Terpal/ <i>Pond Tarpaulins</i>	-
3. Keramba/ <i>Cages</i>	174
4. Jala Apung/ <i>Floating net</i>	-
5. Fispen/ <i>Fish Pen</i>	-
J u m l a h/Total	7 552

Sumber/source: Dinas Perikanan Kabupaten Balangan/ *Fishery Service of Balangan Regency*

TABEL/TABLE VI.1.1
BANYAKNYA KUD DAN NON KUD, ANGGOTANYA, SERTA JUMLAH
SIMPANAN
Number of Cooperative Village Unit and Non Cooperative Village Unit,
Members, and Amount of Deposits
TAHUN/Year 2016

Jenis Koperasi <i>Type of Cooperatives</i>	Jumlah <i>Total</i>	Anggota <i>Members</i>
(1)	(2)	(2)
1. Koperasi Unit Desa (KUD)/ <i>Cooperative Village Unit</i>	5	653
2. Non Koperasi Unit Desa (Non KUD)/ <i>Non Cooperative Village Unit</i>	12	1 418

Sumber/Source: Dinas Koperasi, Usaha Kecil/Mikro dan Perindustrian Kabupaten Balangan/ *Department of Cooperatives, Small / Micro Enterprises and Industry Balangan Regency*

TABEL/TABLE VI.2.1
BANYAKNYA SAMBUNGAN LANGGANAN AIR MINUM
MENURUT JENIS SAMBUNGAN
Total of Sanitary Water Costumer Connection by Kind Connection
TAHUN/Year 2016

Jenis Sambungan <i>Kind of Connection</i>	Banyaknya <i>Total</i>
(1)	(2)
1. Sambungan Aktif/ <i>Active</i>	
- Langsung	1 773
- Tidak Langsung	3
2. Sambungan Tidak Aktif/ <i>Inactive</i>	
- Langsung	272
- Tidak Langsung	2
J u m l a h/Total	2 050

Sumber/source: PDAM Kabupaten Balangan/ *Regional Water Supply Enterprise of Balangan Regency*

TABEL/TABLE VI.2.2
BANYAKNYA PELANGGAN AIR MINUM, PRODUKSI TERJUAL,
DAN NILAI PRODUKSI MENURUT JENIS KONSUMEN
Sanitary Water Customers, Sold, and Production Value by Kind of
Consumers
TAHUN/Year 2016

Jenis Pelanggan <i>Kind of Customers</i>	Jumlah Pelanggan <i>Total of Customers</i>	Produksi Terjual Sold (M ³)	Nilai Terjual Value (000 Rp)
(1)	(2)	(3)	(4)
1. Non Niaga	2 004	265 324	1 248 608,0
2. Niaga Umum	-	-	-
3. Niaga Khusus	-	-	-
4. Sosial Umum	5	393	1 899
5. Sosial Khusus	41	5 966	27 925,5
J u m l a h/Total	2 050	271 683	1 278 432,5

Sumber/source: PDAM Kabupaten Balangan/ *Regional Water Supply Enterprise of Balangan Regency*

TABEL/TABLE VII.1
PANJANG JALAN MENURUT JENIS PERMUKAAN,
KONDISI JALAN, DAN KELAS JALAN
Length of Roads by Type of Surface, Condition, and Class
TAHUN/Year 2016

Jenis Permukaan, Kondisi, dan Kelas Jalan <i>Type of Surface, Condition, and Class</i>	Panjang Jalan (km) <i>Length</i>
(1)	(2)
<u>Jenis Permukaan/Type of Surface</u>	
1. Aspal	42,910
2. Kerikil	25,309
3. Tanah	22,715
4. Tidak Dirinci	-
<u>Jumlah/Total</u>	<u>90,934</u>
<u>Kondisi Jalan/Condition</u>	
1. Baik	15,613
2. Sedang	7,058
3. Rusak	0,837
4. Rusak Berat	19,402
<u>Jumlah/Total</u>	<u>42,910</u>
<u>Kelas Jalan/Class</u>	
1. Kelas I	-
2. Kelas II	-
3. Kelas IIIA	-
4. Kelas IIIB	-
5. Kelas IIIC	90,934
6. Kelas IV	-
7. Kelas V	-
8. Kelas Tidak Dirinci	-
<u>Jumlah/Total</u>	<u>90,934</u>

Sumber/source: Dinas Pekerjaan Umum Kabupaten Balangan/ *Public Works Service of Balangan Regency*

TABEL/TABLE VIII.1
REALISASI PENDAPATAN ASLI DAERAH
KECAMATAN JUAI
Number of Regional Revenues of Juai by Kind of Revenues
TAHUN/Year 2016

Jenis Pendapatan <i>Type of Revenue</i>	Jumlah / <i>Total</i> (Rp)	
	Anggaran <i>Budget</i>	Realisasi <i>Realization</i>
(1)	(2)	(3)
1. Pajak Reklame	-	-
2. Pajak Pengambilan Bahan Galian Golongan C	-	-
3. Retribusi Pelayanan Persampahan/Kebersihan	-	-
4. Retribusi Pelayanan Pasar	5 000 000	4 000 000
5. Retribusi Pasar Grosir/Pertokoan (sewa toko/los)	-	-
6. Retribusi Pasar Grosir/Pertokoan (petak toko)	-	-
7. Retribusi Huller Gabah	-	-
8. Retribusi Tempat Penumpukan Karet	-	-
9. Retribusi Izin Mendirikan Bangunan	5 000 000	4 200 000
10. Retribusi Izin Gangguan/HO	-	-
11. Sumbangan Pihak III	-	-
J u m l a h/Total	10 000 000	8 200 000

Sumber/source: Badan Keuangan Daerah Kabupaten Balangan/ *Regional Finance Agency of Balangan Regency*