

# LAPORAN PENYELENGGARAAN PEMERINTAHAN DAERAH KECAMATAN LEWOLEMA



KAWALIWU    JANUARI 2021

## BAB I

### PENDAHULUAN

#### I. LATAR BELAKANG

Kecamatan Lewolema merupakan hasil pemekaran dari kecamatan Tanjung Bunga berdasarkan insisiatif masyarakat rumpun Lewolema dengan semboyan Tala Lewolema Ongo Lola Rua untuk mendapatkan pelayanan yang lebih efektif (pendekatan pelayanan). Pemekaran Kecamatan Lewolema ini dikukuhkan dengan Peraturan Daerah Kabupaten Flores Timur Nomor 2 tahun 2006 tentang pembentukan Kecamatan Demon Pagong, Lewolema, Ile Bura, Adonara, dan Adonara Tengah yang diresmikan pada tanggal 08 Pebruari 2007 dengan ibu kota kecamatan adalah Kawaliwu yang terletak di Desa Sinar Hading.

Laporan Penyelenggaraan Pemerintahan Kecamatan memuat pelaksanaan kegiatan Pemerintahan Umum, Pembangunan dan Pemberdayaan Masyarakat, Kesejahteraan Sosial dan Pelayanan Umum Kemasyarakatan, Ketentraman dan ketertiban, serta permasalahan-permasalahan yang terjadi dan berbagai upaya yang ditempuh untuk penyelesaiannya.

Laporan penyelenggaraan kecamatan ini merupakan salah satu bentuk kewajiban dan tanggung jawab Camat kepada Bupati sesuai amanat Peraturan Perundang-undangan.

##### a. Dasar Hukum

01. UU No. 69 Tahun 1958, tentang Pembentukan daerah-daerah tingkat II dalam wilaya Daerah Tingkat I Bali, NTB dan NTT. (Lembaran Negara RI Tahun 1958 No 122, Tambahan Lembaran Negara RI No 1655).
02. UU No. 28 Tahun 1999, tentang Penyelenggara Negara yang bersih dan bebasr dari Korupsi Kolusi dan Nepotisme. (Lembaran Negara RI Tahun 1999 No 75, Tambahan Lembaran Negara RI No 4286).
03. UU No. 17 Tahun 2003, tentang Keuangan Negara. (Lembaran Negara RI Tahun 2003 No 47, Tambahan Lembaran Negara RI No 4286).
04. UU No. 15 Tahun 2004, tentang Pemeriksaan Pengelolaan dan Tanggung Jawab Keuangan Negara ( Lembaran Negara RI Tahun 2004 No. 66 Tambahan Lembaran Negara RI No. 4400).
05. Undang –undang Nomor 23 Tahun 2014 tentang Pemerintahan Daerah ( Lembaran Negara Republik Indonesia Tahun 2014 Nomor 244, Tambahan Lembaran Negara Republik Indonesia Nomor 5587 ) sebagaimana telah diubah beberapa kali terakhir dengan undang –undang Nomor 9 Tahun 2015 tentang Perubahan Kedua atas Undang-undang Nomor 23 Tahun 2014 tentang Pemerintahan Daerah ( Lembaran Negara Republik Indonesia Tahun 2015 Nomor 58, Tambahan Lembaran Negara Republik Indonesia Nomor 5679 );
06. PP No. 58 Tahun 2005 tentang Pengolahan Keuangan Daerah ( Lembaran Negara Republik Indonesia Tahun 2005 No. 146 Tambahan Lembaran Negara Republik Indonesia No. 4609 ).
07. PP. No. 79 Tahun 2005 tentang Pedoman Pembinaan dan Pengawasan Penyelenggaraan Pemerintahan Daerah ( Lembaran Negara Republik Indonesia No. Tahun 2005 No. 165 tambahan Lemabaran Negara Republik Indonesia No. 4593 ).
08. PP. No. 08 Tahun 2005 tentang Pelaporan Keuangan dan Kinerja Instansi Pemerintah ( Lembaran Negara Republik Indonesia Tahun 2006 No.25 tambahan Lembaran Negara Republik Indonesia No. 4614 ).
09. PP. No.3 Tahun 2007 tentang Pedoman Laporan Penyelenggara Pemerintahan Daerah kepada Pemerintah, Laporan Keuangan , Pertanggung Jawaban Kepala Daerah kepada DPRD dan Informasi Laporan Penyelenggaraan Pemerintahan Daerah kepada Masyarakat.
10. PP. No. 19 Tahun 2008 tentang Kecamatan ( Lembaran Negara Republik Indonesia Tahun 2008 NO.40 tambahan Lembaran Negara Republik Indonesia No. 4826 )

11. Peraturan Daerah Kabupaten Flores Timur No. 2 Tahun 2006 tentang Pembentukan Kecamatan Demon Pagong, Kecamatan Ile Bura, Kecamatan Lewolema, Kecamatan Adonara, Kecamatan Adonara Tengah
12. Peraturan Daerah Kabupaten Flores Timur No. 19 Tahun 2011 tentang Struktur Organisasi Kecamatan
13. Peraturan Bupeti Flores Timur N0.7 Tahun 2012 tentang Uraian Tugas Kecamatan

**b. Gambaran Umum Kecamatan Lewolema**

1. Kondisi Geografis.

Kecamatan Lewolema berbatasan dengan

Utara : Teluk Hading  
 Timur : Kecamatan Tanjung Bunga  
 Selatan : Kecamatan Larantuka dan Ile Mandiri  
 Barat : Kecamatan Demon Pagong

2. Luas Wilayah Kecamatan Lewolema adalah 108,61 km<sup>2</sup> dengan rincian :

- |                                |                          |
|--------------------------------|--------------------------|
| 1. Desa Lewobele               | : 7,45 km <sup>2</sup>   |
| 2. Desa Ile Padung             | : 22,35 km <sup>2</sup>  |
| 3. Desa Sinar Hading           | : 19,22 km <sup>2</sup>  |
| 4. Desa Riangkotek             | : 7,65 km <sup>2</sup>   |
| 5. Desa Bantala                | : 15,42 km <sup>2</sup>  |
| 6. Desa Painapang              | : 19,22 km <sup>2</sup>  |
| 7. Desa Balukhering            | : 17,30 km <sup>2</sup>  |
| 8. Jumlah / Kecamatan Lewolema | : 108,61 km <sup>2</sup> |

3 . Topografi

Kondisi topografi Kecamatan Lewolema adalah : Gunung dan Perbukitan

Dengan beberapa factor yaitu :

- a. Kemiringan Lebih dari 40 °
- b. Ketinggian 10 - 150° meter dari permukaan laut
- c. struktur tanah yang berfariasi

**c. Administrasi Pemerintahan**

Secara Administrasi Kecamatan Lewolema terdiri dari 7 Desa dengan pusat pemerintahan / Ibu Kota Kecamatan di KAWALIWU ( Desa Sinar Hading )

Desa –desa di Kecamatan Lewolema :

1. Desa Lewobele
2. Desa Ile Padung
3. Desa Sinar Hading
4. Desa Riangkotek
5. Desa Bantala
6. Desa Painapang
7. Desa Balukhering

d. Gambaran Umum Demografi

Jumlah KK dan Penduduk

NO	DESA	JUMLAH KK	JUMLAH JIWA			Keterangan
			Laki-laki	Perempuan	Jumlah	
1	Lewobele	106	210	225	435	
2	Ile Padung	261	554	663	1.187	
3	Sinar Hading	271	585	659	1.244	
4	Baluk Hering	414	802	856	1.658	
5	Riangkotek	227	518	497	1.015	
6	Bantala	348	710	739	1.449	
7	Painapang	288	599	682	1.281	
Jumlah		1.915	3.978	4.291	8.269	

- Kepadatan Penduduk : 76,30 Jiwa/km<sup>2</sup>
- Pertumbuhan Penduduk : 0,998 % /tahun

e. Struktur Organisasi dan Sumber Daya Aparatur

Dasar hukum pembentukan Kecamatan Lewolema adalah Peraturan Daerah Kabupaten Flores Timur No.2 tahun 2006 tentang Pembentukan Kecamatan Demon pagong, Kecamatan Lewolema, Kecamatan Ile Bura, KecamatanAdonara dan Kecamatan Adoara Tengah dengan struktur organisasi sesuai dengan Peraturan Daerah No 11 Tahun 2016.

Jumlah Personil :

NO	KECAMATAN LEWOLEMA	JUMLAH PERSONIL		JUMLAH	KETERANGAN
		PNS	KONTRAK		
1	Unit Kantor Camat	12	7	19	
Jumlah		12	7	19	

Secara Administrasi Wilayah kecamatan Lewolema terdiri dari 7 Desa. Untuk menunjang pelayanan kepada masyarakat , SKPD kecamatan Lewolema didukung oleh jumlah pegawai sebanyak 19 orang. Sebagai perangkat daerah memiliki kedudukan, Tugas pokok dan fungsi serta Struktur Organisasi sebagai berikut :

Kedudukan :

Kecamatan merupakan wilayah kerja camat sebagai Perangkat Daerah Kabupaten yang dipimpin oleh seorang Camat, berada dibawah dan bertanggung jawab kepada Bupati Flores Timur melalui sekretaris Daerah.

Tugas Pokok dan Fungsi:

a. CAMAT

1. Tugas : Camat mempunyai tugas melaksanakan kewenangan Pemerintahan yang dilimpahkan oleh Bupati untuk menangani sebagian urusan otonomi daerah.
2. Fungsi :
  - a. Pengkoordinasian kegiatan pemberdayaan masyarakat.
  - b. Pengkoordinasian upaya penyelenggaraan ketentraman dan ketertiban Umum.
  - c. Pengkoordinasian penerapan dan penegakan Peraturan Perundang-undangan.
  - d. Pengkoordinasian penyelenggaraan kegiatan Pemerintah di Tingkat Kecamatan
  - e. Pengkoordinasian Pemeliharaan prasarana dan fasilitas umum
  - f. Pembinaan penyelenggaraan pemerintahan Desa dan atau kelurahan.

- g. Pelaksanaan pelayanan masyarakat yang menjadi ruang lingkup tugasnya dan atau yang belum dapat dilaksanakan Pemerintahan desa /kelurahan.
- b. SEKRETARIS KECAMATAN
  - Tugas : Membantu camat dalam merencanakan, mengarahkan, menyelenggarakan Kegiatan-kegiatan kesekretariatan yang meliputi bidang umum dan keuangan, penyusunan program dan pelaporan serta pelayanan teknis administrative kepada seluruh satuan organisasi kecamatan sesuai peraturan perundang-undangan.
  - 1. KASUBAG UMUM dan KEUANGAN.
    - Tugas Pokok :  
Membantu sekretaris dalam menyelenggarakan urusan surat menyurat kearsipan, rumah tangga, kepegawaian dan keuangan sesuai ketentuan/pedoman dalam rangka tertib administrasi sesuai peraturan perundang-undangan.
  - 2. KASUBAG PROGRAM dan PELAPORAN
    - Tugas Pokok :  
Membantu sekretaris dalam menyelenggarakan urusan penyusunan program dan menyiapkan laporan tentang seluruh kegiatan perangkat pada kecamatan sesuai peraturan perundang-undangan.
- c. KEPALA SEKSI PEMERINTAHAN
  - Tugas : Membantu Camat dalam menyelenggarakan urusan pemerintahan sesuai peraturan perundang-undangan.
- d. KEPALA SEKSI KETENTRAMAN DAN KETERTIBAN
  - Tugas : Membantu Camat dalam menyelenggarakan urusan ketentraman dan ketertiban sesuai peraturan perundang-undangan
- e. KEPALA SEKSI PEMBANGUNAN MASYARAKAT
  - Tugas : Membantu Camat dalam menyelenggarakan urusan Pembangunan Masyarakat Desa/Kelurahan sesuai peraturan perundang-undangan
- f. KEPALA SEKSI KESEJAHTERAAN SOSIAL DAN PELAYANAN UMUM
- g. Tugas : Membantu Camat dalam menyelenggarakan urusan Kesejahteraan Sosial dan Pelayanan Umum sesuai peraturan perundang-undangan
- h. KEPALA SEKSI EKONOMI
  - Tugas : Membantu Camat dalam menyelenggarakan urusan Ekonomi sesuai peraturan perundang-undangan

Susunan Organisasi Kecamatan dengan struktur sebagai berikut :

- 1. Camat
- 2. Sekretariat, yang terdiri dari :
  - ➔ Sub Bagian Umum Keuangan
  - ➔ Sub Bagian Penyusunan Program dan Pelaporan
- 3. Seksi Pemerintahan
- 4. Seksi Ketentraman dan Ketertiban
- 5. Seksi Pembangunan Masyarakat Desa/Kelurahan
- 6. Seksi Kesejahteraan Sosial dan Pelayanan Umum
- 7. Seksi Ekonomi

Struktur Organisasi adalah sebagai berikut

STRUKTUR ORGANISASI KANTOR CAMAT LEWOLEMA

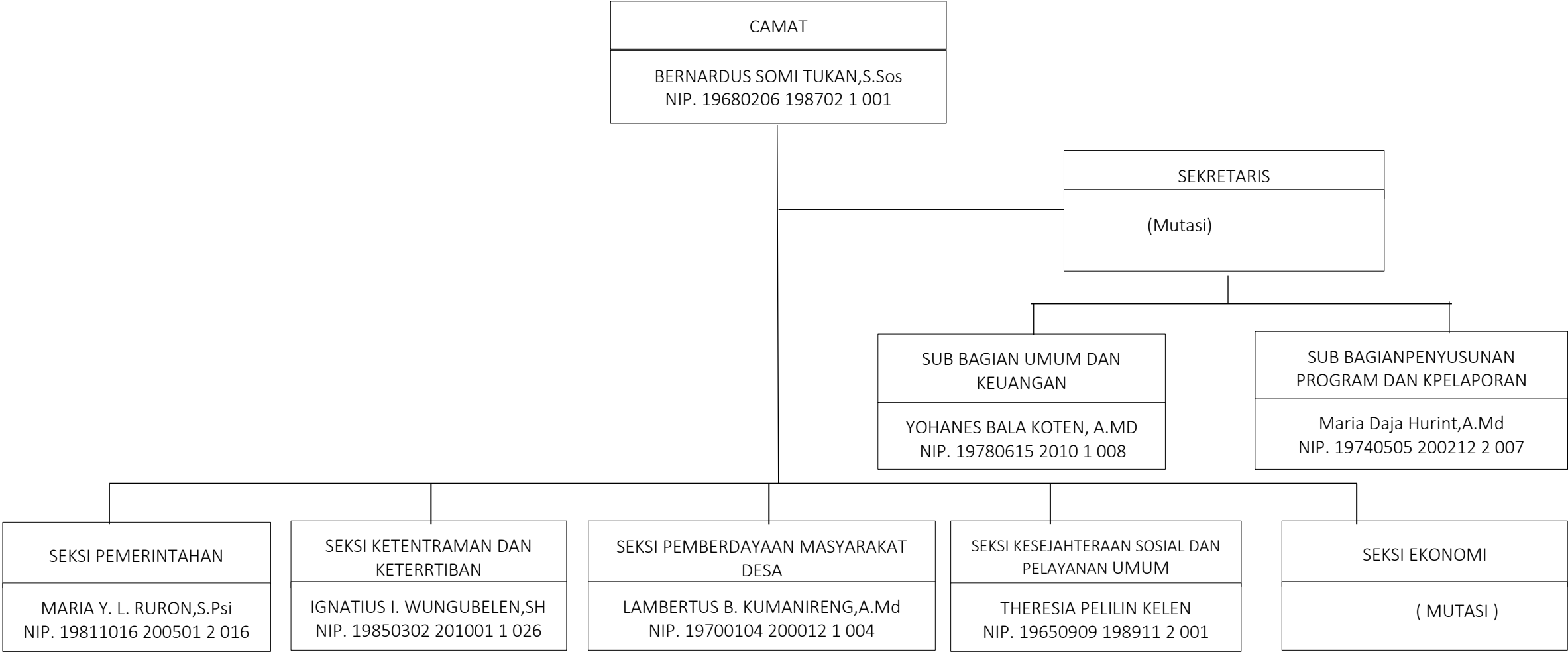

Kawaliwu, 25 Januari 2021  
Camat Lewolema,

BERNARDUS SOMI TUKAN,S.Sos  
Pembina  
NIP. 19680206 198702 1 001

Susunan Kepegawaian :

1. Berdasarkan Jabatan :
- a. Struktural

NO	JABATAN	ESELON	JUMLAH	KETERANGAN	
				LAKI-LAKI	PEREMPUAN
1.	Camat	III.a	1	1	-
2.	Sekretaris	III.b	-	-	
3.	Kepala Seksi	IV.a	4	2	2
4	Kepala Subbagian	IV.b	2	1	1
Jumlah		-	7	4	3

b. Fungsional

NO	JABATAN	KANTOR CAMAT	JUMLAH
1	Fungsional Umum	5	5

2. Berdasarkan jenis Kelamin

NO	Status Kepegawaian	Laki-laki	Perempuan	Jumlah
1.	PNS	8	4	12
2.	Kontrak	3	4	7
Jumlah		11	8	19

3. Berdasarkan Pangkat Golongan/Ruang

NO	PANGKAT	GOLONGAN/RUANG	JUMLAH PEGAWAI
1.	Pembina Tk.I	IV/b	1
2.	Pembina	IV/a	-
3.	Penata Tk. I	III/d	4
4.	Penata	III/c	-
5.	Penata Muda Tk.I	III/b	1
6.	Penata Muda	III/a	2
7.	Pengatur Tk.I	II/d	2
8.	Pengatur	II/c	2
9.	Pengatur Muda Tk.I	II/b	-
10.	Pengatur Muda	II/a	-
11.	Juru Tk.I	I/d	-
12.	Juru	I/c	-
13.	Juru Muda Tk.I	I/b	-
14.	Juru Muda	I/a	-
JUMLAH			12

4.Berdasarkan Tingkat Pendidikan

NO	PENDIDIKAN	PNS	KONTRAK	JUMLAH
1.	Magister/S2	-	-	-
2.	Sarjana/S1	3	3	6
3.	Diploma III	4	-	4
4.	Diploma II	-	1	1
5.	SMA / Sederajat	5	2	7
6.	SMP / Sederajat	-	-	-
7.	SD / Sederajat	-	1	1
		12	7	19

5. Berdasarkan Diklat Penjenjangan

NO	DIKLAT PENJENJANGAN	JUMLAH PEGAWAI
1.	PIM II/SPAMEN	-
2	PIM III / SPAMA	1
3.	PIM IV / ADUM / ADUMLAH	-
JUMLAH		-

f. Realisasi Anggaran Belanja Kecamatan Lewolema Tahun Anggaran 2021

Nama program, kegiatan, realisasi anggaran dan capaian program telah dilaksanakan sejumlah program maupun kegiatan yang bersifat umum dan rutin Tahunan. Program dan kegiatan dimaksud adalah sebagai berikut :

- a. Program Pelayanan Administrasi Perkantoran.
- Penyediaan jasa surat menyurat :  
Input : Target Rp.800.000,- Realisasi Rp. 800.000,- atau ( 100 %)  
Output : Tersedianya Meterai, Buku Chek dan lain-lain  
Outcome : Pelayanan administrasi kantor berjalan dengan baik, tertib dan lancar
  - Penyediaan Jasa Komunikasi, sumber daya air dan listrik :  
Input : Target Rp.8.500.000,- Realisasi Rp. 8.315.000,- atau ( 97,82 %)  
Output : Tersedianya Jasa Komunikasi, sumber daya air dan listrik  
Outcome : Pelayanan administrasi kantor berjalan dengan baik, tertib dan lancar
  - Penyediaan jasa pemeliharaan dan perijinan kendaraan Dinas/Operasional  
Input : Target Rp.7.000.000,- Realisasi Rp.6.476.100- atau ( 92 %)  
Output :Tersedianya jasa pemeliharaan dan perijinan kendaraan Dinas/operasional  
Outcome : Pelayanan administrasi kantor berjalan dengan baik, tertib dan lancar
  - Penyediaan jasa administrasi keuangan  
Input : Target Rp.24.840.000,- Realisasi Rp. 24.840.000- atau ( 100 %)  
Output : Tersedianya jasa administrasi keuangan  
Outcome : Pelaksanaan dan Proses administrasi keuangan dapat berjalan dan terealisasi dengan baik dan lancar.
  - Penyediaan jasa kebersihan kantor  
Input : Target Rp 512.000 Realisasi Rp. 512.000,- atau ( 100 %)  
Output : Tersedianya Jasa kebersihan kantor



Outcome : Ruang kerja menjadi bersih dan aktivitas kantor menjadi lancar

- Penyediaan alat tulis kantor  
Input : Target Rp.12.300.000,- Realisasi Rp. 12.300.000,- atau ( 100 %)  
Output : Tersedianya alat tulis kantor  
Outcome : Pelayanan administrasi kantor berjalan dengan baik, tertib dan lancar
  - Penyediaan barang cetakan dan penggandaan  
Input : Target Rp.8.500.000,- Realisasi Rp.8.500.000,- atau ( 100 %)  
Output : Tersedianya barang cetakan dan penggandaan  
Outcome : Pelayanan publik dan proses administrasi kantor berjalan dengan lancar
  - Penyediaan Komponen instalasi listrik/penerangan bangunan kantor  
Input : Target Rp.1.000.000,- Realisasi Rp. 1.000.000,- atau ( 100 %)  
Output : Tersedianya komponen instalasi listrik  
Outcome : Penerangan dan aktifitas kantor berjalan lancar
  - Penyediaan makanan dan minuman  
Input : Target Rp.11.000.000,- Realisasi Rp11.000.000,- atau ( 100 %)  
Output : Tersedianya makan dan minum  
Outcome : aktivitas kantor berjalan dengan baik
  - Rapat-rapat koordinasi dan konsultasi  
Input : Target Rp. 24.775.000- Realisasi Rp. 24.745.000- atau ( 99,88 %)  
Outcome : Aktivitas kantor berjalan dengan baik dan lancar
  - Penyediaan jasa tenaga pendukung dan dan teknis perkantoran  
Input : Target Rp.77.195.000,- Realisasi Rp. 77.195.000,- atau ( 100 %)  
Outcome : Tenaga teknis bekerja dengan tanggungjawab dan baik
- b. Program peningkatan sarana dan prasarana aparatur
- Pemeliharaan rutin/berkala rumah jabatan  
Input : Target Rp.- Realisasi Rp. - atau ( 100 %)  
Output : Tersedianya rumah jabatan  
Outcome : Pelayanan dapat berjalan dengan lancar
  - Pemeliharaan rutin/berkala gedung kantor  
Input : Target Rp 3.700.000,-,- Realisasi Rp. 3.700.000,-(100%)  
Output : Tersediannya pemeliharaan rutin berkala gedung kantor  
Outcome : Gedung Kantor terpelihara dengan baik
  - Pemeliharaan rutin/berkala kendaraan Dinas/operasional  
Input : Target Rp.4.000.000,- Realisasi Rp. 4.000.000,- atau ( 100 %)  
Output : Terpeliharanya kendaraan dinas/operasional  
Outcome : aktifitas kedinasan berjalan dengan baik dan lancar
  - Pemeliharaan rutin/berkala peralatan kantor  
Input : Target Rp.1.000.000,- Realisasi Rp. 1.000.000,- atau ( 100 %)  
Output : Tersedianya peralatan gedung kantor  
Outcome : aktifitas kedinasan berjalan dengan baik
- c. Program peningkatan pengembangan sistem pelaporan capaian kinerja dan keuangan
- Penyusunan Laporan capaian kinerja dan ikhtisar realisasi kinerja SKPD  
Input : Target Rp. 13.371.500,- Realisasi Rp. 13.371.500,- atau ( 100%)  
Output : Tersusun laporan sesuai dengan sistem  
Outcome : Aktifitas Kedinasan berjalan dengan baik
- d. Program koordinasi Pemerintah, pembangunan dan pelayanan kemasyarakatan
- Penyelenggaraan musrenbang kecamatan  
Input : Target Rp.14.250.000,- Realisasi Rp. 14.250.000,- atau ( 100 %)  
Output : Terlaksananya musyawarah perencanaan pembangunan kecamatan  
Outcome : Kegiatan prioritas dapat terumus dengan baik
  - Fasilitasi dan koordinasi pelayanan kemasyarakatan  
Input : Target Rp.60.400.000,- Realisasi Rp. 57.200.000,- atau ( 95 %)  
Output : Tersedianya fasilitasi dan koordinasi pelayanan kemasyarakatan  
Outcome : Pelayanan kemasyarakatan dapat berjalan dengan baik dan lancar

- Pendampingan dan fasilitas pengelolaan keuangan Desa
  - Input : Target Rp. 5.200.000,- Realisasi Rp. Rp. 5.200.000,- atau (100%)
  - Output : Terlaksananya pendampingan pengelolaan keuangan desa
  - Outcome : Pengelolaan administrasi keuangan berjalan baik.

## II. Perencanaan Pembangunan Daerah

A Permasalahan Startegis Pemerintah Kecamatan Lewolema

B.

C.

D.

## BAB II

### 2. Kinerja pelayanan SKPD Kecamatan Lewolema

#### 1. Laporan kegiatan Seksi Pemerintahan

Kegiatan yang dilaksanakan adalah : Pelayanan laporan dan Administrasi kependudukan, fasilitasi pelayanan pengurusan hak atas tanah, dan penyelesaian masalah tanah, fasilitasi pemilihan, pengangkatan serta pemberhentian Kepala Desa dan Aparat Desa, pelantikan Anggota BPD, fasilitasi penyelesaian masalah antar Desa dan masalah antar lembaga Desa ( Pemerintah Desa dan BPD), fasilitasi sosialisai Ranperda dan Perda, dan melaksanakan koordinasi kegiatan pajak serta kegiatan pelayanan langsung perekaman E-KTP dan Kartu Identitas Anak ( KIA).

Koordinasi pelaksanaan penyelenggaraan Pemerintahan Desa sebagai penjabaran pelaksanaan UU Nomor 06 Tahun 2014 tentang Desa antara lain : Perekrutan aparat desa.

Jumlah penduduk kecamatan Lewolema adalah sebanyak 8.287 jiwa, dengan pertumbuhan penduduk sebesar 1,004% dan kepadatan penduduk mencapai 76,30 Jiwa/Km<sup>2</sup>.

#### 2. Laporan Kegiatan Seksi Trantib

Kegiatan yang dilaksanakan adalah : Memfasilitasi penyelesaian masalah ketentraman dan ketertiban, memfasilitasi pembinaan ketertiban KANTIBMAS, Koordinasi gangguan KANTIBMAS dan lingkungan.

Persoalan /permasalahan KAMTIBMAS yang sering terjadi adalah:

- a. Persoalan kepemilikan tanah.
- b. Persoalan keributan kaum muda antar desa.
- c. Persoalan Keeributan Antar Desa.

#### 3. Laporan kegiatan seksi pembangunan Masyarakat

Kegiatan yang dilaksanakan adalah :melakukan bimbingan dan supervise administrasi desa, melakukan pembinaan pemberdayaan dan pembangunan masyarakat Desa dan pendampingan dalam penyusunan Peraturan Desa perencanaan pembangunan partisipatif yang terintegrasi. Hal ini terlihat dengan adanya Dokumen RPJMDes, RKPDes, Perdes APBDDes, dan Laporan pertanggungjawabannya. Melakukan pendampingan pengelolaan Rencana pembangunan dan pemantauan pelaksanaan pembangunan( kaitan dana Desa), hal ini terlihat sangat membantu aparat desa dalam proses pelaksanaan kegiatan pembangunan di Desa.

#### 4. Laporan Kegiatan Seksi Kesejahteraan Sosial dan Pelayanan Umum

Kegiatan yang dilaksanakan adalah : melakukan pembinaan Kesejahteraan Sosial dan pelayanan umum, pembinaan dibidang kepemudaan dan olahraga, peranan wanita, kehidupan beragama, Pendidikan dan kebudayaan serta Kesehatan dan Keluarga Berencana, dan urusan umum yang meliputi keayaan dan inventarisasi desa, kebersihan serta sarana prasarana umum.

Pendampingan dibidang kesehatan pada masyarakat dirasakan berhasil. Hal ini terlihat pada pola perilaku hidup sehat yang ada pada masyarakat dan kesadaran masyarakat akan kepemilikan MCK dan sarana pendukung kesehatan keluarga dan lingkungan sekitar.

Dalam bidang kesehatan juga dilakukan koordinasi secara rutin/berkala berkaitan dengan penanganan stunting di kecamatan lewolema.

#### 5. Laporan Kegiatan Seksi Ekonomi

Kegiatan yang dilaksanakan adalah : Melakukan monitoring dan Evaluasi usaha ekonomi produktif masyarakat, melakukan pendampingan kegiatan pemberdayaan masyarakat dan peningkatan kualitas hidup masyarakat melalui Usaha Ekonomi Produktif (UEP) yang dikelola dari Dana Hibah, ADD maupun Dana Desa.

Pendampingan kegiatan pembentukan BUMDES dalam wilayah kecamatan Lewolema khususnya di Desa Painapang dan Sinar Hading.

Melakukan proses/tahapan administrasi perijinan pada tingkat/kewenangan kecamatan.

## BAB III

### PERMASALAHAN YANG DIHADAPI

#### A. Permasalahan Internal Pemerintah :

##### 1. Masalah :

- Kurangnya jumlah aparatur ditingkat kecamatan
- Kurangnya sarana dan prasarana pendukung
- SDM aparatur yang belum memadai
- Kurangnya Instansi/UPT tingkat Kecamatan yang mendukung kegiatan pelayanan ( Sarana Gedungnya belum ada)

##### 2. Solusi :

- Perangkapan Tugas dan Pengangkatan Tenaga Honor
- Mengoptimalkan penggunaan sarana dan prasarana yang ada.
- Mengikuti BIMTEK dan pelatihan
- Bagi UPT dan Pos polisi yang belum memiliki gedung kantor, berkantor di kantor camat.

#### B. Permasalahan Eksternal Pemerintahan

##### 1. Masalah aktual lainnya:

- Perkelahian pemuda antar kelompok dan antar desa yang disebabkan oleh konsumsi miras lokal berlebihan dan pengangguran.
- Masih rendahnya SDM Aparat Desa dalam penyelenggaraan pemerintah desa.

##### **Penyelesaian :**

- Pembinaan generasi muda melalui organisasi pemuda yang ada di Desa
- Supervisi dan Bimtek bagi Aparat Desa

##### **Tindaklanjut :**

- Bimbingan Teknis dan penguatan kapasitas bagi aparat pemerintah desa (Pemerintah Desa dan BPD) oleh instansi terkait.

## **Penutup**

Bahwa Laporan Penyelenggaraan Pemerintah Kecamatan Lewolema merupakan bentuk tanggung jawab Camat Lewolema sebagai Penyelenggara di tingkat Kecamatan Kepada Bupati Flores Timur sesuai Tugas Pokok dan Fungsi Camat yang telah diamanatkan dalam Peraturan Perundang-undangan.

Sebagai bagian dari implementasi dan penjabaran Undang-undang tentang Pemerintahan Daerah dan sesuai peraturan Pemerintah Nomor 3 Tahun 2007 tentang Pedoman Laporan Penyelenggaraan Pemerintahan Daerah kepada Pemerintah, Laporan Keuangan, Pertanggung Jawaban Kepala Daerah kepada DPRD, dan Informasi laporan Penyelenggaraan Pemerintahan Daerah kepada masyarakat maka Pemerintah kecamatan wajib menyampaikan Laporan Penyelenggaraan Pemerintahan Kecamatan.

Dari Laporan ini diharapkan umpanbalik dan masukan yang dapat membantu peningkatan penyelenggaraan pemerintahan, pembangunan dan kinerja aparat yang ada dikecamatan , terimah kasih.

Kawaliwu, Januari 2021

Camat Lewolema,

BERNARDUS SOMI TUKAN,S.Sos

Pembina

NIP. 19680206 198702 1 001

Lampiran :

1. Data Sekolah / Pendidikan

NO	DESA	PAUD	TK	SD	SMTP	SMTA	KET
1	Lewobebe	-	1	1	-	-	
2	Ile Padung	-	2	1	1	1	
3	Sinar Hading	-	1	1	-	-	
4	Baluk Hering	-	1	2	1	1	
5	Riangkotek	-	1	1	-	-	
6	Bantala	-	3	2	1	1	
7	Painapang	-	2	2	1	-	
Jumlah		0	11	10	4	3	

2. Data Sarana Kesehatan

NO	DESA	PUSKESMAS	PUSTU	POLI SWASTA	POLINDES	POSYANDU	DESA SIAGA
1	Lewobebe	-	-	-	1	2	√
2	Ile Padung	-	1	-	-	4	√
3	Sinar Hading	-	-	-	1	4	√
4	Baluk Hering	-	-	1	1	4	√
5	Riangkotek	1	-	-	-	2	√
6	Bantala	-	-	-	2	6	√
7	Painapang	-	-	-	1	3	√
JUMLAH		1	1	1	6	25	7

3. DATA RTM DAN PKH

NO	DESA	JUMLAH RTM	JUMLAH PKH	KET
1	Lewobebe	36	17	
2	Ile Padung	91	62	
3	Sinar Hading	56	35	
4	Baluk Hering	102	74	
5	Riangkotek	56	44	
6	Bantala	45	43	
7	Painapang	70	50	
JUMLAH		454	325	

4. Data Alokasi Keuangan Desa Tahun 2020

NO	DESA	PAGU ANGGARAN		
		DANA DESA	ADD	BAGI HASIL PAJAK
1	Lewobele	736.813.000	332.277.252	7.241.675
2	Ile Padung	785.386.000	383.383.247	7.666.593
3	Sinar Hading	739.878.000	391.497.903	7.241.423
4	Baluk Hering	808.779.000	449.818.840	7.775.043
5	Riangkotek	766.875.000	342.946.958	7.078.053
6	Bantala	765.025.000	391.497.903	7.241.423
7	Painapang	814.016.000	403.144.672	7.686.339
JUMLAH				