



**PEMERINTAH
KABUPATEN BANGKA**

RENCANA STRATEGIS (RENSTRA) PERANGKAT DAERAH TAHUN 2024-2026



**DINAS PARIWISATA DAN KEBUDAYAAN
KABUPATEN BANGKA**



BUPATI BANGKA
PROVINSI KEPULAUAN BANGKA BELITUNG

PERATURAN BUPATI BANGKA
NOMOR 24 TAHUN 2023

TENTANG

RENCANA STRATEGIS PERANGKAT DAERAH
KABUPATEN BANGKA TAHUN 2024-2026

DENGAN RAHMAT TUHAN YANG MAHA ESA

BUPATI BANGKA,

- Menimbang :
- a. bahwa pembangunan merupakan upaya kolektif Pemerintah Daerah dan masyarakat dengan mengoptimalkan sumber daya di daerah yang dilakukan secara terencana untuk mewujudkan kesejahteraan masyarakat'
 - b. bahwa dalam rangka pembangunan daerah diperlukan dokumen perencanaan Perangkat Daerah memuat tujuan, sasaran, program, dan kegiatan pembangunan dalam rangka pelaksanaan Urusan Pemerintahan Wajib dan/atau Urusan Pemerintahan Pilihan sesuai dengan tugas dan fungsi setiap Perangkat Daerah
 - c. bahwa berdasarkan ketentuan Pasal 123 ayat (1) Peraturan Menteri Dalam Negeri Nomor 86 Tahun 2017 tentang Tata Cara Perencanaan, Pengendalian dan Evaluasi Pembangunan Daerah, Tata Cara Evaluasi Rancangan Peraturan Daerah tentang Rencana Pembangunan Jangka Panjang Daerah dan Rencana Pembangunan Jangka Menengah Daerah, Serta Tata Cara Perubahan Rencana Pembangunan Jangka Panjang Daerah, Rencana Pembangunan Jangka Menengah Daerah, dan Rencana Kerja Pemerintah Daerah dan Instruksi Menteri Dalam Negeri Nomor 52 Tahun 2022 Tentang Penyusunan Dokumen Perencanaan Pembangunan Daerah Bagi Daerah dengan Masa Jabatan Kepala Daerah Berakhir Pada Tahun 2023 Dan Daerah Otonom Baru, Kepala Perangkat Daerah perlu menyusun Rencana Strategis Perangkat Daerah 2024-2026;
 - d bahwa berdasarkan pertimbangan sebagaimana dimaksud dalam huruf a, huruf b dan huruf c, perlu menetapkan Peraturan Bupati tentang Rencana Strategis Perangkat Daerah Kabupaten Bangka 2024-2026;
- Mengingat :
1. Undang-Undang Nomor 28 Tahun 1959 tentang Penetapan Undang-Undang Darurat Nomor 4 Tahun 1956 (Lembaran Negara Republik Indonesia Tahun 1956 Nomor 55), Undang-Undang Darurat (Lembaran Negara Republik Indonesia Tahun 1956 Nomor 56), dan Undang-Undang Darurat Nomor 6 Tahun 1956 (Lembaran Negara Republik Indonesia Tahun 1956 Nomor 57), tentang Pembentukan Daerah Tingkat II termasuk Kotapraja dalam Lingkungan Daerah Tingkat I Sumatera Selatan sebagai Undang-Undang (Lembaran Negara Republik Indonesia Tahun 1959 Nomor 73, Tambahan Lembaran Negara Republik Indonesia Nomor 1821);

2. Undang-Undang Nomor 27 Tahun 2000 tentang Pembentukan Provinsi Kepulauan Bangka Belitung (Lembaran Negara Republik Indonesia Tahun 2000 Nomor 217, Tambahan Lembaran Negara Republik Indonesia Nomor 4033);
3. Undang-Undang Nomor 17 Tahun 2003 tentang Keuangan Negara (Lembaran Negara Republik Indonesia Tahun 2003 Nomor 47, Tambahan Lembaran Negara Republik Indonesia Nomor 4286) sebagaimana telah beberapa kali diubah terakhir dengan Undang-Undang Nomor 7 Tahun 2021 tentang Harmonisasi Peraturan Perpajakan (Lembaran Negara Republik Indonesia Tahun 2021 Nomor 246, Tambahan Lembaran Negara Republik Indonesia Nomor 6736);
4. Undang-Undang Nomor 25 Tahun 2004 tentang Sistem Perencanaan Pembangunan Nasional (Lembaran Negara Republik Indonesia Tahun 2004 Nomor 104, Tambahan Lembaran Negara Republik Indonesia Nomor 4421);
5. Undang-Undang Nomor 17 Tahun 2007 tentang Rencana Pembangunan Jangka Panjang Nasional Tahun 2005-2025 (Lembaran Negara Republik Indonesia Tahun 2007 Nomor 33, Tambahan Lembaran Negara Republik Indonesia Nomor 4700);
6. Undang-Undang Nomor 23 Tahun 2014 tentang Pemerintahan Daerah (Lembaran Negara Republik Indonesia Tahun 2014 Nomor 244, Tambahan Lembaran Negara Republik Indonesia Nomor 5557) sebagaimana telah diubah beberapa kali terakhir dengan Undang-Undang Nomor 6 Tahun 2023 tentang Penetapan Peraturan Pemerintah Pengganti Undang-Undang Nomor 2 Tahun 2022 tentang Cipta Kerja Menjadi Undang-Undang (Lembaran Negara Republik Indonesia Tahun 2023 Nomor 41, Tambahan Lembaran Negara Republik Indonesia Nomor 6856);
7. Peraturan Pemerintah Nomor 8 Tahun 2006 tentang Pelaporan Keuangan dan Kinerja Instansi Pemerintah (Lembaran Negara Republik Indonesia Tahun 2006 Nomor 25, Tambahan Lembaran Negara Republik Indonesia Nomor 4614);
8. Peraturan Pemerintah Nomor 39 Tahun 2006 tentang Tata Cara Pengendalian dan Evaluasi Pelaksanaan Rencana Pembangunan (Lembaran Negara Republik Indonesia Tahun 2006 Nomor 96, Tambahan Lembaran Negara Republik Indonesia Nomor 4663);
9. Peraturan Pemerintah Nomor 8 Tahun 2008 tentang Tahapan, Tata Cara Penyusunan, Pengendalian dan Evaluasi Pelaksanaan Rencana Pembangunan Daerah (Lembaran Negara Republik Indonesia Tahun 2008 Nomor 21, Tambahan Lembaran Negara Republik Indonesia Nomor 4817);
10. Peraturan Pemerintah Nomor 18 Tahun 2016 tentang Perangkat Daerah (Lembaran Negara Republik Indonesia Tahun 2016 Nomor 114, Tambahan Lembaran Negara Republik Indonesia Nomor 5888) sebagaimana telah diubah dengan Peraturan Pemerintah Nomor 72 Tahun 2019 (Lembaran Negara Republik Indonesia Tahun 2019 Nomor 187, Tambahan Lembaran Negara Republik Indonesia Nomor 6402);

11. Peraturan Pemerintah Nomor 12 Tahun 2019 tentang Pengelolaan Keuangan Daerah (Lembaran Negara Republik Indonesia Tahun 2019 Nomor 42, Tambahan Lembaran Negara Republik Indonesia Nomor 6322);
12. Peraturan Pemerintah Nomor 13 Tahun 2019 tentang Laporan dan Evaluasi Penyelenggaraan Pemerintahan Daerah (Lembaran Negara Republik Indonesia Tahun 2019 Nomor 52, Tambahan Lembaran Negara Republik Indonesia Nomor 6323);
13. Peraturan Presiden Nomor 29 Tahun 2014 tentang Sistem Akuntabilitas Kinerja Instansi Pemerintah (Lembaran Negara Republik Indonesia Tahun 2014 Nomor 80);
14. Peraturan Presiden Nomor 59 Tahun 2017 tentang Pelaksanaan Pencapaian Tujuan Pembangunan Berkelanjutan (Lembaran Negara Republik Indonesia Tahun 2017 Nomor 136);
15. Peraturan Presiden Nomor 18 Tahun 2020 tentang Rencana Pembangunan Jangka Menengah Nasional Tahun 2020-2024 (Lembaran Negara Republik Indonesia Tahun 2020 Nomor 10);
16. Peraturan Presiden Nomor 33 Tahun 2020 tentang Standar Harga Satuan Regional (Lembaran Negara Republik Indonesia Tahun 2020 Nomor 57);
17. Peraturan Menteri Dalam Negeri Nomor 86 Tahun 2017 tentang Tata Cara Perencanaan, Pengendalian dan Evaluasi Pembangunan Daerah, Tata Cara Evaluasi Rancangan Peraturan Daerah tentang Rencana Pembangunan Jangka Panjang Daerah dan Rencana Pembangunan Jangka Menengah Daerah, Serta Tata Cara Perubahan Rencana Pembangunan Jangka Panjang Daerah, Rencana Pembangunan Jangka Menengah Daerah, dan Rencana Kerja Pemerintah Daerah (Berita Negara Republik Indonesia Tahun 2017 Nomor 1312);
18. Peraturan Menteri Dalam Negeri Nomor 70 Tahun 2019 tentang Sistem Informasi Pemerintahan Daerah (Berita Negara Republik Indonesia Tahun 2019 Nomor 1114);
19. Peraturan Menteri Dalam Negeri Nomor 90 Tahun 2019 tentang Klasifikasi, Kodefikasi, dan Nomenklatur Perencanaan Pembangunan dan Keuangan Daerah (Berita Negara Republik Indonesia Tahun 2019 Nomor 1447);
20. Peraturan Menteri Dalam Negeri Nomor 77 Tahun 2020 tentang Pedoman Teknis Pengelolaan Keuangan Daerah (Berita Negara Republik Indonesia Tahun 2020 Nomor 1781);
21. Peraturan Daerah Kabupaten Bangka Nomor 1 Tahun 2009 tentang Rencana Pembangunan Jangka Panjang Daerah (RPJPD) Kabupaten Bangka Tahun 2005-2025 (Lembaran Daerah Kabupaten Bangka Tahun 2009 Nomor 1 Seri D);
22. Peraturan Daerah Kabupaten Bangka Nomor 9 Tahun 2016 tentang Pembentukan dan Susunan Perangkat Daerah Pemerintah Kabupaten Bangka (Lembaran Daerah Kabupaten Bangka Tahun 2016 Nomor 6 Seri D) sebagaimana telah diubah dengan Peraturan Daerah Kabupaten Bangka Nomor 3 Tahun 2019 (Lembaran Daerah Nomor 2 Seri D);

23. Peraturan Bupati Bangka Nomor 22 Tahun 2023 tentang Rencana Pembangunan Daerah Kabupaten Bangka Tahun 2024-2026 (Berita Daerah Kabupaten Bangka Tahun 2023 Nomor 22);

MEMUTUSKAN :

Menetapkan : PERATURAN BUPATI TENTANG RENCANA STRATEGIS PERANGKAT DAERAH TAHUN 2024-2026.

BAB I

KETENTUAN UMUM

Pasal 1

Dalam Peraturan ini yang dimaksud dengan :

1. Daerah adalah Kabupaten Bangka.
2. Pemerintah Daerah adalah Kepala Daerah sebagai unsur penyelenggara Pemerintahan Daerah yang memimpin pelaksanaan urusan pemerintahan yang menjadi kewenangan daerah otonom.
3. Bupati adalah Bupati Bangka.
4. Perangkat Daerah adalah unsur Pembantu Kepala Daerah dan DPRD dalam Penyelenggaraan Urusan Pemerintahan yang menjadi kewenangan Daerah.
5. Badan Perencanaan Pembangunan Daerah yang selanjutnya disingkat Bappeda adalah Perangkat Daerah yang melaksanakan tugas dan mengoordinasikan Penyusunan, Pengendalian dan Evaluasi Pelaksanaan rencana Pembangunan Daerah.
6. Rencana Pembangunan Jangka Panjang Daerah yang selanjutnya disingkat RPJPD adalah dokumen perencanaan Pembangunan Daerah Kabupaten Bangka untuk periode 20 (dua puluh) tahun.
7. Rencana Pembangunan Jangka Menengah Daerah yang selanjutnya disebut RPJMD adalah dokumen perencanaan Daerah untuk periode 5 (lima) tahun terhitung sejak dilantik sampai dengan berakhirnya masa jabatan Kepala Daerah.
8. Rencana Pembangunan Daerah yang selanjutnya disingkat RPD adalah dokumen perencanaan Pembangunan Daerah untuk periode 3 (tiga) tahun yang digunakan oleh Penjabat Kepala Daerah sebagai pedoman penyelenggaraan Pemerintahan dan Pembangunan Daerah;
9. Rencana Strategis Perangkat Daerah yang selanjutnya disingkat Renstra Perangkat Daerah adalah dokumen perencanaan Perangkat Daerah untuk periode 5 (lima) tahun.
10. Rencana Kerja Perangkat Daerah yang selanjutnya disingkat Renja Perangkat Daerah adalah dokumen perencanaan Perangkat Daerah untuk periode 1 (satu) tahun.
11. Strategi adalah langkah berisikan program-program pembangunan sebagai prioritas Pembangunan Daerah/Perangkat Daerah untuk mencapai sasaran.
12. Program adalah penjabaran kebijakan Perangkat Daerah dalam bentuk upaya yang berisi satu atau lebih kegiatan dengan menggunakan sumber daya yang disediakan untuk mencapai hasil yang terukur sesuai dengan tugas dan fungsi.
13. Kinerja adalah capaian keluaran/hasil/dampak dari kegiatan/program/sasaran sehubungan dengan penggunaan sumber daya pembangunan.
14. Indikator Kinerja adalah tanda yang berfungsi sebagai alat ukur pencapaian kinerja suatu kegiatan, program atau sasaran dan tujuan dalam bentuk keluaran (*output*), hasil (*outcome*), dan dampak (*impact*).

BAB II
KEDUDUKAN RENSTRA PERANGKAT DAERAH

Pasal 2

- (1) Renstra Perangkat Daerah Tahun 2024-2026 merupakan penjabaran dari RPD Kabupaten Bangka Tahun 2024-2026.
- (2) Renstra sebagaimana dimaksud pada ayat (1) menjadi pedoman Perangkat Daerah dalam penyusunan Renja Perangkat Daerah.

BAB III
SISTEMATIKA RENSTRA PERANGKAT DAERAH

Pasal 3

- (1) Renstra Perangkat Daerah disusun dengan sistematika sebagai berikut :
 - BAB I : PENDAHULUAN
 - BAB II : GAMBARAN PELAYANAN PERANGKAT DAERAH
 - BAB III : PERMASALAHAN DAN ISU STRATEGIS PERANGKAT DAERAH
 - BAB IV : TUJUAN DAN SASARAN
 - BAB V : STRATEGI DAN ARAH KEBIJAKAN
 - BAB VI : RENCANA PROGRAM, KEGIATAN, DAN SUBKEGIATAN SERTA PENDANAAN
 - BAB VII : KINERJA PENYELENGGARAAN BIDANG URUSAN
 - BAB VIII : PENUTUP
- (2) Isi beserta uraian Renstra Perangkat Daerah sebagaimana dimaksud pada ayat (1) tercantum dalam Lampiran yang merupakan bagian tidak terpisahkan dari Peraturan Bupati ini.

BAB IV
KETENTUAN PENUTUP

Pasal 4

Peraturan Bupati ini mulai berlaku pada tanggal 10 April 2023.
Agar setiap orang mengetahuinya, memerintahkan pengundangan Peraturan Bupati ini dengan penempatannya dalam Berita Daerah Kabupaten Bangka.

Ditetapkan di Sungailiat
pada tanggal 13 Juni 2023
BUPATI BANGKA,

Cap/dto

MULKAN

Diundangkan di Sungailiat
pada tanggal 13 Juni 2023

SEKRETARIS DAERAH
KABUPATEN BANGKA,

Cap/dto

ANDI HUDIRMAN

Salinan Sesuai Dengan Aslinya
KEPALA BAGIAN HUKUM DAN HAM,

SRI ELLY SAFITRI, SH
PEMBINA IVa
NIP. 19741008 200501 2 007

BERITA DAERAH KABUPATEN BANGKA TAHUN 2023 NOMOR 24

KATA PENGANTAR

Dalam rangka implementasi Undang-Undang Nomor 25 Tahun 2004 tentang Sistem Perencanaan Pembangunan Nasional dan Undang-Undang Nomor 32 Tahun 2004 tentang Pemerintah Daerah; Peraturan Pemerintah Nomor 8 Tahun 2008 tentang Tahapan, Tata Cara Penyusunan, Pengendalian dan Evaluasi Pelaksanaan Rencana Pembangunan Daerah; Peraturan Menteri Dalam Negeri Nomor 54 Tahun 2010 tentang Pelaksanaan Peraturan Pemerintah Nomor 8 Tahun 2008; serta mempedomani Instruksi Menteri Dalam Negeri Nomor 52 Tahun 2022 tentang Penyusunan Dokumen Perencanaan Pembangunan Daerah Bagi Daerah dengan Masa Jabatan Kepala Daerah Berakhir Pada Tahun 2023 dan Daerah Otonom Baru. Maka disusunlah Rencana Strategis (RENSTRA) Dinas Pariwisata dan Kebudayaan Kabupaten Bangka Tahun 2024-2026.

Rencana Strategis (RENSTRA) Dinas Pariwisata dan Kebudayaan Kabupaten Bangka Tahun 2024-2026 memuat tujuan, sasaran, indikator sasaran, target, program dan kegiatan Dinas Pariwisata dan Kebudayaan Kabupaten Bangka.

Kami mengucapkan terimakasih kepada semua pihak yang telah berpartisipasi aktif dalam proses penyusunan Rencana Strategis (RENSTRA) Dinas Pariwisata dan Kebudayaan Kabupaten Bangka Tahun 2024-2026, saran-saran inovatif dan konstruktif akan sangat membantu demi kesempurnaan penyusunan Rencana Strategis (RENSTRA) Dinas Pariwisata dan Kebudayaan Kabupaten Bangka yang lebih baik lagi untuk dimasa yang akan datang.

Semoga Allah SWT senantiasa melimpahkan rahmat-Nya kepada kita semua, amin.

Sungailiat, 10 April 2023

Wakil Kepala Dinas Pariwisata dan Kebudayaan
Kabupaten Bangka



Wismar Wiramadonnah, S.STP, M.Si
NP.19830324 200112 2 001

DAFTAR ISI

KATA PENGANTAR.....i

DAFTAR ISI..... ii

DAFTAR TABEL iii

BAB I PENDAHULUAN 1

 1.1 Latar Belakang1

 1.2 Landasan Hukum.....2

 1.3 Maksud dan Tujuan.....5

 1.4 Sistematika Penulisan6

BAB II GAMBARAN PELAYANAN PERANGKAT DAERAH 9

 2.1 Tugas, Fungsi, dan Struktur Organisasi Perangkat Daerah9

 2.2 Sumber Daya Perangkat Daerah15

 2.3 Kinerja Pelayanan Perangkat Daerah32

 2.4 Kelompok Sasaran Layanan.....45

 2.5 Mitra Perangkat Daerah dalam Pemberian Pelayanan.....49

 2.6 Dukungan BUMD dalam Pencapaian Kinerja Perangkat Daerah59

 2.7 Kerjasama Daerah yang menjadi tanggungjawab Perangkat Daerah60

BAB III PERMASALAHAN DAN ISU-ISU STRATEGIS PERANGKAT DAERAH 61

 3.1 Permasalahan Pelayanan Perangkat Daerah61

 3.2 Isu Strategis.....61

BAB IV TUJUAN DAN SASARAN.....63

 4.1 Tujuan dan Sasaran Renstra Perangkat Daerah Kabupaten Tahun 2024-2026 yang Penentuannya didasarkan pada :63

 4.1.1. Tujuan dan Sasaran Rencana Pembangunan Daerah Kabupaten Tahun 2024-202663

 4.1.2. Norma, Standar, Prosedur, dan Kriteria (NSPK) yang ditetapkan oleh Pemerintah Pusat sesuai Kewenangan Daerah.....64

 4.2 Cascading Kinerja Perangkat Daerah (Tujuan, Sasaran, Outcome dan Output Serta Indikatornya Masing-masing)66

BAB V STRATEGI DAN ARAH KEBIJAKAN.....70

 5.1 Strategi70

 5.1.1 Strategi Pengembangan Pariwisata.....70

 5.1.2 Strategi Pelestarian Budaya Daerah71

 5.2 Arah Kebijakan72

BAB VI RENCANA PROGRAM, KEGIATAN DAN SUBKEGIATAN SERTA PENDANAAN75

BAB VII KINERJA PENYELENGGARAAN BIDANG URUSAN88

 7.1 Penentuan Target Keberhasilan Pencapaian Tujuan Dan Sasaran Renstra PD Tahun 2024-2026 melalui IKU88

 7.2 Penentuan Target Kinerja Penyelenggaraan Urusan Pemerintah Daerah Tahun 2024-2026 melalui IKK Bagi PD Pemangku Urusan Pemerintah Daerah89

PENUTUP93

DAFTAR TABEL

TABEL 2.2.1a	Jumlah dan Distribusi Aparatur Sipil Negara DINPARBUDAYA Kabupaten Bangka Per April 2022	15
TABEL 2.2.1b	Komposisi ASN Berdasarkan Pangkat dan Golongan	16
TABEL 2.2.1c	Komposisi ASN Berdasarkan Pendidikan	16
TABEL 2.2.2	Data Aset/Sarana dan Prasarana Dinparbudaya Kabupaten Bangka per Desember 2022	17
TABEL 2.3.1	Pencapaian Kinerja Pelayanan Perangkat Daerah diDINPARBUDAYA KabupatenBangka	33
TABEL 2.3.2	Target dan Capaian Kinerja DINPARBUDAYA Tahun 2019-2022.....	34
TABEL 2.3.3	Laporan Realisasi Anggaran Kegiatan APBD Kabupaten Bangka Tahun Anggaran 2019-2020	36
TABEL 2.3.4	Laporan Realisasi Anggaran Kegiatan APBD Kabupaten Bangka Tahun Anggaran 2021-2022	42
TABEL 2.4.1	Data Sanggar Seni DINPARBUDAYA Kabupaten Bangka	45
TABEL 2.4.2	Data Wisata Pokdarwis Kabupaten Bangka	48
TABEL 2.5.1	Data Jasa Usaha Mitra DINPARBUDAYA Kabupaten Bangka	49
TABEL 2.5.2	Data Destinasi Pariwisata dan Penginapan Mitra DINPARBUDAYA	58
TABEL 4.1.1a	Tujuan dan Sasaran Strategis Rencana Pembangunan Daerah Kabupaten Bangka Tahun 2024-2026.....	63
TABEL 4.1.1b	Tujuan dan Sasaran Strategis DINPARBUDAYA Tahun 2024-2026.....	63
TABEL 4.1.2	Matriks Pembagian Urusan Pemerintah Konkuren Antara Pemerintah Pusat dan Daerah Kabupaten/Kota	64
TABEL 5.1	Tujuan, Sasaran, Strategis dan Kebijakan Renstra DINPARBUDAYA Tahun 2024-2026.....	73
TABEL 6.1	Matrik Rencana Strategis 2024-2026 DINPARBUDAYA Kabupaten Bangka.....	76
TABEL 7.1	Tujuan dan Sasaran Kinerja DINPARBUDAYA Tahun 2024-2026.....	88
TABEL 7.2.1	IKK Outcome Bidang Urusan Pariwisata dan Kebudayaan	89
TABEL 7.2.2	IKK Output Bidang Urusan Pariwisata dan Kebudayaan	90

BAB I
PENDAHULUAN**1.1 LATAR BELAKANG**

Undang-Undang Nomor 10 Tahun 2016 tentang Perubahan Kedua atas Undang-Undang Nomor 1 Tahun 2015 tentang Penetapan Peraturan Pemerintah Pengganti Undang-Undang Nomor 1 Tahun 2014 tentang Pemilihan Gubernur, Bupati, dan Walikota menjadi Undang-Undang, pasal 201 antara lain menyebutkan Gubernur dan Wakil Gubernur, Bupati dan Wakil Bupati, serta Walikota dan Wakil Walikota hasil pemilihan tahun 2018 menjabat sampai dengan tahun 2023. Pasal 201 ayat (7) menyebutkan Pemungutan suara serentak nasional dalam Pemilihan Gubernur dan Wakil Gubernur, Bupati dan Wakil Bupati, serta Walikota dan Wakil Walikota di seluruh wilayah Negara Kesatuan Republik Indonesia dilaksanakan pada bulan November 2024.

Selanjutnya, untuk mengisi kekosongan Dokumen Perencanaan Jangka Menengah Daerah dan Perangkat Daerah yang berakhir bersamaan dengan masa berakhirnya masa jabatan kepala daerah, Menteri Dalam Negeri melalui Instruksi Menteri Dalam Negeri Nomor 70 Tahun 2021 tentang Penyusunan Dokumen Perencanaan Pembangunan Daerah Bagi Daerah dengan Masa Jabatan Kepala Daerah yang Berakhir pada Tahun 2022, menginstruksikan kepala daerah yang akan berakhir masa jabatannya untuk dapat menyusun Dokumen Rencana Perangkat Daerah serta memerintahkan kepada seluruh kepala Perangkat Daerah untuk dapat menyusun Rencana Strategis Perangkat Daerah.

Pemerintah Kabupaten Bangka merupakan salah satu daerah yang masa jabatan kepala daerahnya akan berakhir pada tahun 2023. Sehubungan dengan akan berakhirnya periode Renstra Dinparbudaya Tahun 2019-2023 dan berdasarkan instruksi Menteri Dalam Negeri Nomor 70 Tahun 2021, maka pada akhir Tahun 2022 Dinparbudaya Kabupaten Bangka melaksanakan proses awal dalam tahapan penyusunan dokumen perencanaan perangkat daerah yaitu penyusunan Renstra Dinparbudaya Tahun 2024-2026. Secara umum tahapan proses mengacu kepada Instruksi Menteri Dalam Negeri Nomor 52 Tahun 2022 tentang Penyusunan Dokumen Perencanaan Pembangunan Daerah Bagi Daerah dengan Masa Jabatan Kepala Daerah Berakhir Pada Tahun 2023 dan Daerah Otonom Baru.

Penyusunan program, kegiatan dan sub kegiatan dalam Renstra Dinparbudaya Tahun 2024-2026 memperhatikan hal-hal sebagai berikut :

1. Penyelarasan program prioritas nasional dalam RPJMN Tahun 2020-2024
2. Penyelarasan program prioritas dalam Renstra Kementerian Pendidikan dan Kebudayaan Tahun 2020-2024,
3. Penyelarasan program prioritas dalam Renstra Kementerian Pariwisata dan Ekonomi Kreatif Tahun 2020-2024,
4. Penyelarasan program prioritas dalam Renstra Dinas Pariwisata Kebudayaan dan Kepemudaan Olahraga Provinsi Kepulauan Bangka Belitung Tahun 2023-2026.
5. Hasil evaluasi capaian kinerja tujuan, sasaran dan hasil (outcome) Renstra melalui evaluasi capaian Renja sampai dengan tahun 2022,
6. Isu-isustrategis yang terkait dengan bidang urusan dan tugas pokok dan fungsi (tupoksi) Dinparbudaya.

1.2 LANDASAN HUKUM

Landasan Hukum penyusunan Rencana Strategis (Renstra) Dinas Pariwisata dan Kebudayaan Kabupaten Bangka Tahun 2024-2026 adalah :

1. Landasan Idiil : Pancasila;
2. Landasan Konstitusional : Undang Undang Dasar Tahun 1945;
3. Undang-Undang Nomor 28 Tahun 1959 tentang Penetapan Undang-Undang Darurat Nomor 4 Tahun 1956 (Lembaran Negara Republik Indonesia Tahun 1956 Nomor 55), Undang-Undang Darurat Nomor 5 Tahun 1956 (Lembaran Negara Republik Indonesia Tahun 1956 Nomor 56), dan Undang-Undang Darurat Nomor 6 Tahun 1956 (Lembaran Negara Republik Indonesia Tahun 1956 Nomor 57), tentang Pembentukan Daerah Tingkat II termasuk Kota praja dalam Lingkungan Daerah Tingkat I Sumatera Selatan sebagai Undang-Undang (Lembaran Negara Republik Indonesia Tahun 1959 Nomor 73, Tambahan Lembaran Negara Republik Indonesia Nomor 1821);
4. Undang-Undang Nomor 27 Tahun 2000 tentang Pembentukan Provinsi Kepulauan Bangka Belitung (Lembaran Negara Republik Indonesia Tahun 2000 Nomor 217, Tambahan Lembaran Negara Republik Indonesia Nomor 4033);
5. Undang-Undang Nomor 17 Tahun 2003 tentang Keuangan Negara (Lembaran Negara Republik Indonesia Tahun 2003 Nomor 47, Tambahan Lembaran Negara Republik Indonesia Nomor 4286);

6. Undang-Undang Nomor 1 Tahun 2004 tentang Perbendaharaan Negara;
7. Undang-Undang Nomor 15 Tahun 2004 tentang Pemeriksaan Pengelolaan dan Tanggungjawab Keuangan Negara;
8. Undang-Undang Nomor 25 Tahun 2004 tentang Sistem Perencanaan Pembangunan Nasional (Lembaran Negara Republik Indonesia Tahun 2004 Nomor 104, Tambahan Lembaran Negara Republik Indonesia Nomor 4421);
9. Undang-Undang Nomor 33 Tahun 2004 tentang Perimbangan Keuangan Antara Pemerintah Pusat dan Pemerintahan Daerah (Lembaran Negara Republik Indonesia Tahun 2004 Nomor 126, Tambahan Lembaran Negara Republik Indonesia 4438);
10. Undang-Undang Nomor 17 Tahun 2007 tentang Rencana Pembangunan Jangka Panjang Nasional Tahun 2005-2025 (Lembaran Negara Republik Indonesia Tahun 2007 Nomor 33, Tambahan Lembaran Negara Republik Indonesia Nomor 4700);
11. Undang-Undang Nomor 23 Tahun 2014 tentang Pemerintahan Daerah (Lembaran Negara Republik Indonesia Tahun 2014 Nomor 244, Tambahan Lembaran Negara Republik Indonesia Nomor 5587) sebagaimana telah beberapa kali diubah terakhir dengan Undang-Undang Nomor 9 Tahun 2015 (Lembaran Negara Republik Indonesia Tahun 2015 Nomor 58, Tambahan Lembaran Negara Republik Indonesia Nomor 5679);
12. Peraturan Pemerintah Nomor 8 Tahun 2006 tentang Pelaporan Keuangan dan Kinerja Instansi Pemerintah (Lembaran Negara Republik Indonesia Tahun 2006 Nomor 25, Tambahan Lembaran Negara Republik Indonesia Nomor 4614);
13. Peraturan Pemerintah Nomor 39 Tahun 2006 tentang Tata Cara Pengendalian dan Evaluasi Pelaksanaan Rencana Pembangunan (Lembaran Negara Republik Indonesia Tahun 2006 Nomor 96, Tambahan Lembaran Negara Republik Indonesia Nomor 4663);
14. Peraturan Pemerintah Nomor 8 Tahun 2008 tentang Tahapan, Tata Cara Penyusunan, Pengendalian dan Evaluasi Pelaksanaan Rencana Pembangunan Daerah (Lembaran Negara Republik Indonesia Tahun 2008 Nomor 21, Tambahan Lembaran Negara Republik Indonesia Nomor 4817);

15. Peraturan Pemerintah Nomor 18 Tahun 2016 tentang Perangkat Daerah (Lembaran Negara Republik Indonesia Tahun 2016 Nomor 114, Tambahan Lembaran Negara Republik Indonesia Nomor 5888) sebagaimana telah diubah terakhir dengan Peraturan Pemerintah Nomor 72 Tahun 2019 (Lembaran Negara Republik Indonesia Tahun 2019 Nomor 187, Tambahan Lembaran Negara Republik Indonesia Nomor 6402);
16. Peraturan Pemerintah Nomor 12 Tahun 2019 tentang Pengelolaan Keuangan Daerah (Lembaran Negara Republik Indonesia Tahun 2019 Nomor 42, Tambahan Lembaran Negara Republik Indonesia Nomor 6322);
17. Peraturan Pemerintah Nomor 13 Tahun 2019 tentang Laporan dan Evaluasi Penyelenggaraan Pemerintahan Daerah (Lembaran Negara Republik Indonesia Tahun 2019 Nomor 52, Tambahan Lembaran Negara Republik Indonesia Nomor 6323);
18. Peraturan Presiden Nomor 29 Tahun 2014 tentang Sistem Akuntabilitas Kinerja Instansi Pemerintah (Lembaran Negara Republik Indonesia Tahun 2014 Nomor 80);
19. Peraturan Presiden Nomor 59 Tahun 2017 tentang Pelaksanaan Pencapaian Tujuan Pembangunan Berkelanjutan (Lembaran Negara Republik Indonesia Tahun 2017 Nomor 136);
20. Peraturan Presiden Nomor 18 Tahun 2020 tentang Rencana Pembangunan Jangka Menengah Nasional Tahun 2020 – 2024 (Lembaran Negara Republik Indonesia Tahun 2020 Nomor 10);
21. Peraturan Presiden Nomor 33 Tahun 2020 tentang Standar Harga Satuan Regional (Lembaran Negara Republik Indonesia Tahun 2020 Nomor 57);
22. Peraturan Menteri Dalam Negeri Nomor 15 Tahun 2008 tentang Pedoman Umum Pelaksanaan Pengarusutamaan Gender di Daerah sebagaimana telah diubah terakhir dengan Peraturan Menteri Dalam Negeri Nomor 67 Tahun 2011 tentang Perubahan Atas Peraturan Menteri Dalam Negeri Nomor 15 Tahun 2008 tentang Pedoman Umum Pelaksanaan Pengarusutamaan Gender di Daerah;
23. Peraturan Menteri Dalam Negeri Nomor 86 Tahun 2017 tentang Tata Cara Perencanaan, Pengendalian dan Evaluasi Pembangunan Daerah, Tata Cara Evaluasi Rancangan Peraturan Daerah tentang Rencana Pembangunan Jangka Panjang Daerah dan Rencana Pembangunan Jangka Menengah Daerah, Serta Tata Cara Perubahan Rencana Pembangunan Jangka Panjang Daerah, Rencana Pembangunan Jangka Menengah Daerah, dan Rencana Kerja Pemerintah Daerah (Berita Negara Republik Indonesia Tahun 2017 Nomor 1312);
24. Peraturan Menteri Dalam Negeri Nomor 70 Tahun 2019 tentang Sistem Informasi Pemerintahan Daerah (Berita Negara Republik Indonesia Tahun 2019 Nomor 1114);

25. Peraturan Menteri Dalam Negeri Nomor 90 Tahun 2019 tentang Klasifikasi, Kodefikasi, dan Nomenklatur Perencanaan Pembangunan dan Keuangan Daerah (Berita Negara Republik Indonesia Tahun 2019 Nomor 1447);
26. Peraturan Menteri Dalam Negeri Nomor 77 Tahun 2020 tentang Pedoman Teknis Pengelolaan Keuangan Daerah (Berita Negara Republik Indonesia Tahun 2020 Nomor 1781);
27. Instruksi Menteri Dalam Negeri Nomor 52 Tahun 2022 tentang Penyusunan Dokumen Perencanaan Pembangunan Daerah Bagi Daerah dengan Masa Jabatan Kepala Daerah Berakhir Pada Tahun 2023 dan Daerah Otonom Baru;
28. Peraturan Daerah Kabupaten Bangka Nomor 1 Tahun 2009 tentang Rencana Pembangunan Jangka Panjang Daerah (RPJPD) Kabupaten Bangka Tahun 2005-2025 (Lembaran Daerah Kabupaten Bangka Tahun 2009 Nomor 1 Seri D);
29. Peraturan Daerah Kabupaten Bangka Nomor 1 Tahun 2013 tentang Rencana Tata Ruang Wilayah Kabupaten Bangka Tahun 2010 – 2030 (Lembaran Daerah Kabupaten Bangka Tahun 2013 Nomor 01);
30. Peraturan Daerah Kabupaten Bangka Nomor 9 Tahun 2016 tentang Pembentukan dan Susunan Perangkat Daerah Pemerintah Kabupaten Bangka (Lembaran Daerah Kabupaten Bangka Tahun 2016 Nomor 6 Seri D) sebagaimana telah diubah dengan Peraturan Daerah Kabupaten Bangka Nomor 3 Tahun 2019 (Lembaran Daerah Nomor 2 Seri D);
31. Peraturan Bupati Bangka Nomor 95 tahun 2021 tentang Perubahan atas peraturan bupati Bangka Nomor 74 Tahun 2020 tentang Kedudukan, Susunan Organisasi, Tugas dan Fungsi serta Tata Kerja Dinas Pariwisata dan Kebudayaan Tipe A Kabupaten Bangka;
32. Peraturan Bupati Bangka Nomor 22 Tahun 2023 tentang Rencana Pembangunan Daerah Kabupaten Bangka Tahun 2024-2026 (Berita Daerah Kabupaten Bangka Tahun 2023 Nomor 22);
33. Peraturan Bupati Bangka Nomor 24 Tahun 2023 tentang Rencana Strategis Perangkat Daerah Kabupaten Bangka Tahun 2024-2026 (Berita Daerah Kabupaten Bangka Tahun 2023 Nomor 24).

1.3 MAKSUD DAN TUJUAN

Penyusunan Rencana Strategis Dinas Pariwisata dan Kebudayaan Kabupaten Bangka Tahun 2024-2026 dimaksudkan sebagai pedoman bagi seluruh komponen/aparatur Dinparbudaya Kabupaten Bangka dalam melaksanakan kegiatan selama kurun waktu 3 (tiga) tahun dari tahun 2024 sampai dengan tahun

2026 dan juga sebagai dasar perencanaan tahunan, sehingga diharapkan dapat menghasilkan perencanaan yang berkesinambungan, sinergis, terpadu, akuntabel dan bermutu tinggi.

Adapun tujuan penyusunan dari Rencana Stategis (Renstra) Dinas Pariwisata dan Kebudayaan Kabupaten Bangka tahun 2024-2026 adalah:

1. Merumuskan dan menetapkan tujuan, strategi, kebijakan, program dan kegiatan pembangunan untuk jangka waktu menengah sesuai tugas dan fungsi Dinparbudaya dalam rangka membangun daerah dan sinkronisasi serta sinergitas perencanaan;
2. Menjamin keterkaitan dan konsistensi antara perencanaan, penganggaran, pelaksanaan dan pengawasan;
3. Memantapkan perencanaan kegiatan pembangunan daerah agar kegiatan pembangunan tersebut dapat terlaksana secara efektif dan efesiensi serta memudahkan pelaksanaan evaluasi program yang sangat urgen dalam rangka pengendalian program pembangunan.

1.4 SISTEMATIKA PENULISAN

Sistematika penyusunan Renstra Dinas Pariwisata dan Kebudayaan Kabupaten Bangka Tahun 2024-2026 sebagai berikut :

BAB I : PENDAHULUAN

- 1.1. Latar Belakang
- 1.2. Landasan Hukum
- 1.3. Maksud dan Tujuan
- 1.4. Sistematika Penulisan

BAB II : GAMBARAN PELAYANAN PERANGKAT DAERAH

- 2.1 Tugas, Fungsi dan Struktur Organisasi Perangkat Daerah
- 2.2 Sumber Daya Perangkat Daerah
- 2.3 Kinerja Pelayanan Perangkat Daerah
- 2.4 Kelompok Sasaran Layanan
- 2.5 Mitra Perangkat Daerah dalam Pemberian Pelayanan
- 2.6 Dukungan BUMD dalam Pencapaian Kinerja Perangkat Daerah
- 2.7 Kerjasama Daerah yang menjadi tanggungjawab Perangkat Daerah

BAB III : PERMASALAHAN DAN ISU-ISU STRATEGIS PERANGKAT DAERAH

3.1 Permasalahan Pelayanan Perangkat Daerah

3.2 Isu Strategis

BAB IV : TUJUAN DAN SASARAN

4.1. Tujuan dan Sasaran Perangkat Daerah Kabupaten Tahun 2024-2026 yang Penentuannya didasarkan pada :

4.1.a Tujuan dan Sasaran Rencana Pembangunan Daerah Kabupaten Tahun 2024-2026

4.1.b Norma, Standar, Prosedur, dan Kriteria (NSPK) yang ditetapkan oleh Pemerintah Pusat sesuai Kewenangan Daerah

4.2 Cascading Kinerja Perangkat Daerah (Tujuan, Sasaran, Outcome dan Output serta indikatornya masing-masing)

BAB V : STRATEGI DAN ARAH KEBIJAKAN

Memuat Strategi dan arah kebijakan Perangkat Daerah dalam pencapaian Tujuan dan Sasaran Renstra Perangkat Daerah Tahun 2024-2026

BAB VI : RENCANA PROGRAM DAN KEGIATAN SERTA PENDANAAN

Menguraikan program, kegiatan, sub kegiatan beserta kinerja, indikator, target dan pagu anggarannya berdasarkan Permendagri dan Pemutahirannya.

BAB VII : KINERJA PENYELENGGARAAN BIDANG URUSAN

7.1 Penentuan target keberhasilan pencapaian tujuan dan sasaran Renstra PD Tahun 2024-2026 melalui IKU

7.2 Penentuan Target Kinerja Penyelenggaraan Urusan Pemerintah Daerah Tahun 2024-2026 melalui Indikator Kinerja Kunci (IKK) bagi PD pemangku urusan Pemerintah Daerah

BAB VIII : PENUTUP

Berisi ringkasan Renstra serta langkah-langkah yang akan dilaksanakan dalam mengimplementasikan Renstra Dinparbudaya Kabupaten Bangka Tahun 2024-2026.

BAB II
GAMBARAN PELAYANAN PERANGKAT DAERAH**2.1 Tugas, Fungsi dan Struktur Organisasi Perangkat Daerah**

Dinas Pariwisata dan Kebudayaan (DINPARBUDAYA) merupakan unsur pelaksana urusan pemerintahan yang menjadi kewenangan Daerah di bidang Pariwisata dan Kebudayaan, berdasarkan Peraturan Bupati Bangka Nomor 95 tahun 2021 tentang perubahan atas peraturan bupati Bangka nomor 74 tahun 2020 tentang Kedudukan, Susunan Organisasi, Tugas dan Fungsi serta Tata Kerja Dinas Pariwisata dan Kebudayaan Type A Kabupaten Bangka.

Dinas Pariwisata dan Kebudayaan Tipe A mempunyai tugas membantu Bupati dalam melaksanakan urusan pemerintahan di bidang pariwisata dan kebudayaan yang menjadi kewenangan Daerah dan pelaksanaan tugas pembantuan yang diberikan/didelegasikan kepada Daerah.

Untuk menyelenggarakan tugas sebagaimana dimaksud dalam Pasal 4, Dinas Pariwisata dan Kebudayaan Tipe A mempunyai fungsi:

- a. perumusan kebijakan di bidang Destinasi Pariwisata, Pemasaran Pariwisata, Pengembangan Ekonomi Kreatif melalui Pemanfaatan dan Perlindungan Hak Kekayaan Intelektual, Pengembangan Sumber Daya Pariwisata dan Ekonomi Kreatif;
- b. pelaksanaan kebijakan di bidang Destinasi Pariwisata, Pemasaran Pariwisata, Pengembangan Ekonomi Kreatif melalui Pemanfaatan dan Perlindungan Hak Kekayaan Intelektual, Pengembangan Sumber Daya Pariwisata dan Ekonomi Kreatif;
- c. pelaksanaan evaluasi dan pelaporan di Destinasi Pariwisata, Pemasaran Pariwisata, Pengembangan Ekonomi Kreatif melalui Pemanfaatan dan Perlindungan Hak Kekayaan Intelektual, Pengembangan Sumber Daya Pariwisata dan Ekonomi Kreatif;
- d. pelaksanaan administrasi Dinas sesuai dengan lingkup tugasnya;
- e. pembinaan UPTD; dan
- f. pelaksanaan fungsi lain yang diberikan oleh Bupati sesuai dengan bidang Pariwisata dan Kebudayaan

Susunan Organisasi Dinas Pariwisata dan Kebudayaan terdiri dari :

1. Unsur Pimpinan yaitu : Kepala Dinas
2. Unsur Pembantu Pimpinan yaitu : Sekretariat yang dipimpin oleh seorang

Sekretaris dan terdiri dari Sub Bagian Umum dan Kepegawaian serta kelompok jabatan fungsional.

- 3. Bidang Destinasi Pariwisata, yang membawahi kelompok jabatan fungsional adiwiyata kepariwisataan dan ekonomi kreatif.
- 4. Bidang Pemasaran Pariwisata yang membawahi kelompok jabatan fungsional adiwiyata kepariwisataan dan ekonomi kreatif.
- 5. Bidang Ekonomi Kreatif dan Sumber Daya, yang membawahi kelompok jabatan fungsional adiwiyata kepariwisataan dan ekonomi kreatif.
- 6. Bidang Kebudayaan, yang membawahi kelompok jabatan fungsional Pamong Budaya.

Bagan Struktur Organisasi Dinas Pariwisata dan Kebudayaan Kabupaten Bangka secara detail dapat dilihat pada gambar 2.1 berikut ini :

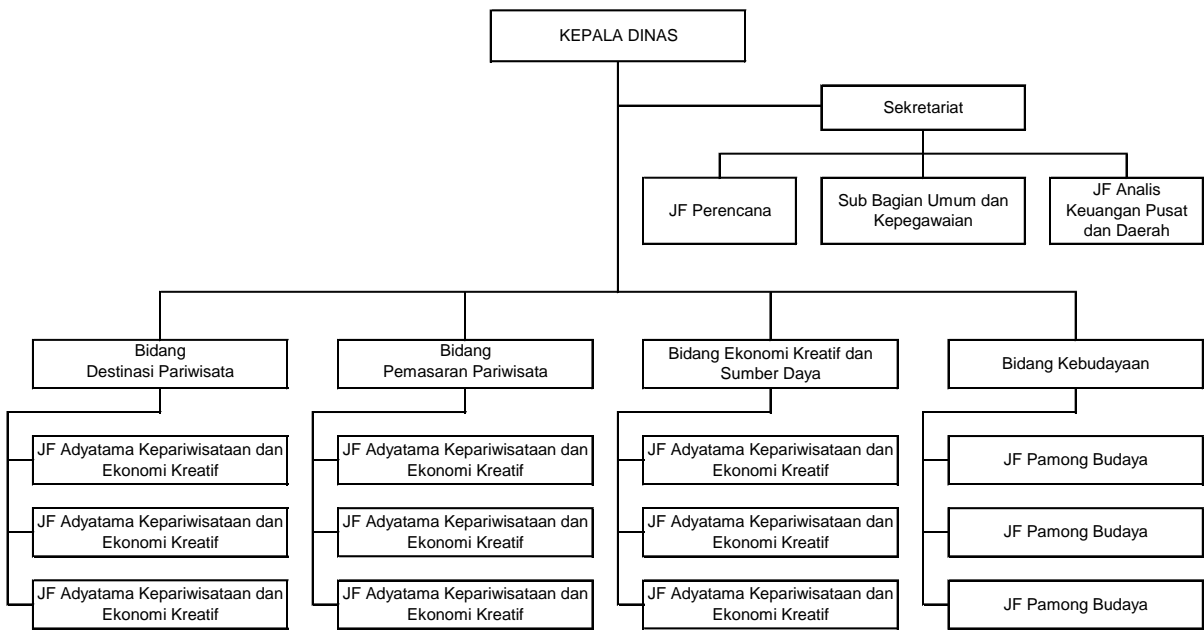

Uraian Tugas dan Fungsi masing-masing jabatan dalam struktur organisasi dapat diuraikan sebagai berikut :

➤ **Kepala Dinas**

Kepala Dinas mempunyai tugas memimpin, mengoordinasikan, merumuskan sasaran, membina, mengarahkan, menyelenggarakan, mengendalikan, mengevaluasi dan melaporkan seluruh kegiatan Dinas sesuai dengan kewenangannya serta melakukan pembinaan terhadap UPTD

➤ **Sekretariat**

Sekretariat adalah unsur pembantu Kepala Dinas yang dipimpin oleh seorang Sekretaris yang berada di bawah dan bertanggungjawab kepada Kepala Dinas. Sekretaris mempunyai tugas memimpin sekretariat, mengoordinasikan membina dan mengendalikan tugas-tugas di bidang kesekretariatan yang meliputi, penyiapan bahan penyusunan program, penyelenggaraan urusan umum dan kepegawaian, rumah tangga, perlengkapan, pengelolaan keuangan dan pengoordinasian penyusunan program dan pelaporan bidang-bidang. Untuk melaksanakan tugas, Sekretaris menyelenggarakan fungsi :

- a. penyiapan bahan perumusan kebijakan dalam rangka mendukung kelancaran tugas-tugas di bidang kesekretariatan yang meliputi penyusunan program kerja, penyelenggaraan urusan umum, kepegawaian, rumah tangga, perlengkapan, pengelolaan keuangan, koordinasi penyusunan program dan pelaporan;
- b. pengoordinasian penyelenggaraan tugas Dinas Pariwisata dan Kebudayaan Tipe A dan memberikan pelayanan administrasi kepada bidang-bidang lain di lingkungan Dinas;
- c. penyusunan rencana program kerja dan anggaran belanja Dinas;
- d. penyiapan peraturan perundang-undangan di bidang pariwisata dan kebudayaan sesuai dengan norma, standar dan prosedur yang ditetapkan oleh Pemerintah;
- e. penyelenggaraan urusan tata usaha kantor, rumah tangga/perlengkapan dan urusan kepegawaian, aset di lingkungan Dinas;
- f. pengoordinasian penyusunan produk hukum di bidang Pariwisata dan Kebudayaan;
- g. penyusunan data, evaluasi dan penyiapan laporan pelaksanaan program kerja dan penyusunan statistik dan dokumentasi di lingkungan Dinas;
- h. penyiapan bahan pembinaan, pengendalian di bidang kesekretariatan;
- i. pemberian saran-saran dan pertimbangan kepada Kepala Dinas tentang langkah-langkah dan tindakan yang perlu diambil dalam bidang tugasnya; dan
- j. pelaksanaan fungsi lain yang diberikan oleh Kepala Dinas sesuai dengan bidang tugasnya

Sekretaris membawahi

- a. Sub Bagian Umum dan Kepegawaian; dan
- b. Kelompok Jabatan Fungsional

➤ **Bidang Destinasi Pariwisata**

Bidang Destinasi Pariwisata dipimpin oleh Kepala Bidang yang mempunyai tugas membantu Kepala Dinas dalam menyiapkan perumusan kebijakan operasional, mengoordinasikan, melaksanakan dan mengendalikan serta membina pelaksanaan tugas di bidang Daya Tarik Wisata, Kawasan Strategis Pariwisata dan Destinasi Pariwisata

Dalam melaksanakan tugas, Bidang Destinasi Pariwisata mempunyai fungsi:

- a. pengkajian dan penyusunan program kerja Bidang Pengembangan Destinasi Pariwisata;
- b. pengelolaan Daya Tarik Wisata;
- c. pengelolaan Kawasan Strategis Pariwisata ;
- d. pengelolaan Destinasi Pariwisata;
- e. penetapan Tanda Daftar Usaha Pariwisata Daerah;
- f. pelaksanaan koordinasi dengan lembaga/dunia usaha;
- g. pelaksanaan sosialisasi, pemantauan dan evaluasi;
- h. pengelolaan kawasan strategis pariwisata;
- i. pelaksanaan pengkajian terhadap kemungkinan dilakukan diversifikasi terhadap pengembangan destinasi pariwisata;
- j. penyelenggaraan pembinaan dan pengembangan destinasi pariwisata;
- k. penyusunan evaluasi dan laporan pelaksanaan tugas;
- l. pelaksanaan kebijakan Nasional, Provinsi dan penetapan kebijakan skala Daerah;
- m. penyusunan dan penyampaian usul pengadaan, pemeliharaan dan perawatan serta perlindungan potensi sarana prasarana wisata;
- n. pengumpulan, pengolahan data dan informasi dalam pengembangan dan pengadaan sarana dan prasarana wisata;
- o. Pelaksanaan monitoring dan evaluasi pengembangan pariwisata skala Daerah;
- p. pemberian saran-saran dan pertimbangan kepada Kepala Dinas tentang langkah-langkah dan tindakan yang perlu diambil dalam bidang tugasnya; dan
- q. pelaksanaan fungsi lainnya sesuai dengan bidang tugasnya

Bidang Destinasi Pariwisata membawahi Kelompok Jabatan Fungsional

➤ **Bidang Pemasaran Pariwisata**

Bidang Pemasaran Pariwisata dipimpin oleh Kepala Bidang yang mempunyai tugas membantu Kepala Dinas dalam menyiapkan perumusan kebijakan operasional, mengoordinasikan, melaksanakan dan mengendalikan serta membina pelaksanaan tugas di bidang Pemasaran Pariwisata.

Dalam melaksanakan tugas, Bidang Pemasaran Pariwisata mempunyai fungsi:

- a. pengkajian dan penyusunan program kerja Bidang Pemasaran Pariwisata sesuai dengan Rencana Strategis (Renstra) Dinas;
- b. pelaksanaan pemasaran Pariwisata Dalam dan Luar Negeri Daya Tarik, Destinasi dan Kawasan Strategis Pariwisata;
- c. pelaksanaan kebijakan Nasional, Provinsi dan penetapan kebijakan pengembangan promosi pariwisata skala Daerah;
- d. pelaksanaan pengkajian bidang promosi/pemasaran dan pengembangan kemitraan pariwisata;
- e. pelaksanaan dan pengembangan promosi/pemasaran dan pengembangan kemitraan pariwisata;
- f. pelaksanaan pelayanan informasi bidang pariwisata;
- g. pelaksanaan monitoring dan inventarisasi permasalahan yang berkaitan dengan bidang promosi/pemasaran dan pengembangan kemitraan pariwisata;
- h. pelaksanaan Monitoring dan Evaluasi Pemasaran Pariwisata;
- i. penyusunan evaluasi dan laporan pelaksanaan tugas;
- j. pemberian saran-saran dan pertimbangan kepada Kepala Dinas tentang langkah-langkah dan tindakan yang perlu diambil dalam bidang tugasnya; dan
- k. pelaksanaan fungsi lainnya sesuai dengan bidang tugasnya

Bidang Pemasaran Pariwisata membawahi Kelompok Jabatan Fungsional.

➤ **Bidang Ekonomi Kreatif Dan Sumber Daya**

Bidang Ekonomi Kreatif Dan Sumber Daya dipimpin oleh Kepala Bidang yang mempunyai tugas membantu Kepala Dinas dalam menyiapkan perumusan kebijakan operasional, mengoordinasikan, melaksanakan dan mengendalikan serta membina pelaksanaan tugas di bidang Ekonomi Kreatif Dan Sumber Daya Pariwisata.

Dalam melaksanakan tugas, Bidang Ekonomi Kreatif Dan Sumber Daya mempunyai fungsi :

- a. pengkajian dan penyusunan program kerja Bidang Pengembangan Ekonomi Kreatif, Sumber Daya Pariwisata Dan Ekonomi Kreatif;
- b. penyediaan Prasarana (Zona Kreatif/Ruang Kreatif/Kota Kreatif) sebagai Ruang Berekspresi, Berpromosi dan Berinteraksi bagi Insan Kreatif di Daerah;
- c. pengembangan Ekosistem Ekonomi Kreatif;
- d. pelaksanaan Peningkatan Kapasitas Sumber Daya Manusia Pariwisata dan Ekonomi Kreatif Tingkat Dasar;
- e. pengembangan Kapasitas Pelaku Ekonomi Kreatif;

- f. pengkajian dan penyusunan program kerja Bidang Ekonomi Kreatif dan Pembinaan Masyarakat Sadar Wisata;
- g. penyusunan evaluasi dan laporan pelaksanaan tugas;
- h. pemberian saran-saran dan pertimbangan kepada Kepala Dinas tentang langkah-langkah dan tindakan yang perlu diambil dalam bidang tugasnya; dan
- i. pelaksanaan fungsi lain yang diberikan oleh kepala Dinas sesuai dengan bidang tugasnya.

Bidang Ekonomi Kreatif dan Sumber Daya membawahi Kelompok Jabatan Fungsional

➤ Bidang Kebudayaan

Bidang Kebudayaan dipimpin oleh Kepala Bidang yang mempunyai tugas membantu Kepala Dinas dalam menyiapkan perumusan kebijakan operasional, mengoordinasikan, melaksanakan dan mengendalikan serta membina pelaksanaan tugas di bidang kebudayaan, kesenian, tradisi, cagar budaya, museum, sejarah dan warisan budaya.

Dalam melaksanakan tugas, bidang Kebudayaan mempunyai fungsi :

- a. perumusan kebijakan di bidang kebudayaan, kesenian, tradisi, cagar budaya, museum, sejarah dan warisan budaya;
- b. penyusunan norma, standar, prosedur, dan kriteria di bidang kebudayaan, kesenian, tradisi, cagar budaya, museum, sejarah dan warisan budaya;
- c. pelaksanaan kebijakan di bidang pembinaan dan pelestarian kesenian, sejarah dan tradisi;
- d. pelaksanaan kebijakan di bidang peningkatan pemahaman nilai-nilai kesejarahan dan wawasan kebangsaan;
- e. pelaksanaan kebijakan di bidang pembinaan lembaga kepercayaan terhadap Tuhan Yang Maha Esa, pengelolaan cagar budaya, warisan budaya Daerah dan museum Daerah, promosi, diplomasi dan pertukaran budaya antar Daerah serta pembinaan dan pengembangan tenaga kebudayaan;
- f. pemberian bimbingan teknis dan supervisi di bidang kebudayaan, kesenian, tradisi, cagar budaya, museum, sejarah dan warisan budaya;
- g. pelaksanaan evaluasi dan pelaporan di bidang kebudayaan;
- h. penyusunan laporan pelaksanaan tugas dan kegiatan Bidang Kebudayaan;
- i. pemberian saran-saran dan pertimbangan kepada Kepala Dinas tentang langkah-langkah dan tindakan yang perlu diambil dalam bidang tugasnya; dan
- j. pelaksanaan fungsi lain yang diberikan oleh Kepala Dinas sesuai dengan tugas dan fungsinya

Bidang Kebudayaan membawahi Kelompok Jabatan Fungsional

2.2 Sumber Daya Perangkat Daerah

2.2.1 Sumber Daya Manusia

Dalam pelaksanaan tugas pokok dan fungsinya, Dinparbudaya Kabupaten Bangka didukung oleh sumber daya aparatur yang terdistribusi menurut bidang dan kesekretariatan. Pada 1 April 2023, jumlah pegawai Dinparbudaya Kabupaten Bangka sebanyak 100 Orang terdiri dari 32 (tiga puluh dua) orang ASN dan 68 (enam puluh delapan) orang tenaga kontrak. Jumlah dan Distribusi ASN Dinparbudaya Kabupaten Bangka dapat dilihat pada Tabel 2.2.1a berikut :

Tabel 2.2.1a
Jumlah dan Distribusi ASN Dinparbudaya Kabupaten Bangka
1 April 2023

NO.	STRUKTUR JABATAN/KEPEGAWAIAN	JUM LAH	PENDIDIKAN
1	Kepala Dinas	1	S2 Mapd, IIP Jakarta
2	Sekretaris	1	S1 tarbiyah jurusan PAI
	a. Kelompok Jabatan Fungsional		
	- Perencana	1	S1 Ekonomi
	- Analis Keuangan Pusat dan Daerah	-	-
	b. Subbag Umum dan Kepegawaian		
	- Kasubbag Umum dan Kepegawaian	1	S1 Ekonomi
	c. Jabatan Fungsional Umum	4	D3 management, D3 Perhotelan, D2 PGSD, SMA,
3	Kepala Bidang Destinasi Pariwisata	1	S1 Ilmu Sosial Politik
	a. Kelompok Jabatan Fungsional		
	- Adyatama Kepariwisataan dan Ekraf	3	3 (S1 Ekonomi)
	b. Jabatan Fungsional Umum	1	SMK (sekretaris)
4	Kepala Bidang Pemasaran Pariwisata	1	S1 IAIN, Ushuludin Dakwah (S. Ag)
	a. Kelompok Jabatan Fungsional		
	- Adyatama Pamong Budaya	3	S1 Ilmu Komunikasi, D3 Penyiaran dan S1 Managemen Keuangan
	b. Jabatan Fungsional Umum	2	D3 Pariwisata dan D3 Penyiaran
5	Kepala Bidang Ekonomi Kreatif dan Sumber Daya	1	D4 (STPDN)
	a. Kelompok Jabatan Fungsional		
	- Adyatama Kepariwisataan dan Ekraf	3	3 (S1 Ekonomi)
	b. Jabatan Fungsional Umum	1	D2 Pendidikan
6	Kepala Bidang Kebudayaan	1	S1 Tehnik Sipil
	a. Kelompok Jabatan Fungsional		
	- Pamong Budaya	3	S1 Ilmu Pemerintahan, S1 Seni Design Interior, S1 Managemen
	b. Jabatan Fungsional Umum	4	D3 Adm Pembangunan; S2 Pengkajian Seni; SMA-Budaya; SMK-Perdagangan
	JUMLAH	32	

Tabel 2.2.1b

Komposisi ASN Berdasarkan Pangkat dan Golongan

No.	Pangkat dan Golongan	Jumlah
1	Pembina Tk. I/IVb	2
2	Pembina/IVa	3
3	Penata Tk. I/IIIId	14
4	Penata/IIIc	2
5	Penata Muda/IIIb	2
6	Penata Muda/IIIa	6
7	Pengatur Muda/IIa	2
Jumlah		32

Tabel 2.2.1c

Komposisi ASN Berdasarkan Pendidikan

No	Pendidikan	Jumlah
1	S2	2
2	S1	18
3	D3	6
4	D2	2
5	SLTA Sederajat	4
6	SLTP Sederajat	-
7	SD Sederajat	-
Jumlah		32

2.2.2 Sarana dan Prasarana

Kondisi sarana dan prasarana kantor yang dimiliki Dinparbudaya Kab. Bangka dalam rangka menunjang pelaksanaan tugas pokok dan fungsi berupa aset bergerak dan aset tidak bergerak secara umum sebagaimana tersaji pada tabel 2.2.2 berikut :

Tabel 2.2.2
Data Aset/Sarana dan Prasarana Dinparbudaya Kabupaten Bangka
1 April 2023

NOMOR	Spesifikasi Barang				Bahan	Tahun Perolehan	Kontruksi (PSD)	Ukuran Barang	Satuan	Keadaan Barang (B/KB/RB)	Jumlah Barang	Keterangan
No Urut	Nama / Jenis Barang	LOKASI	Merk/Type	No. Sertifikat No. Pabrik No. Chasis No. Mesin								
1	2	3	4	5	6	7	8	9	10	11	12	13
1	Tanah Bangunan Rumah Makan Singgalu (Dekranasda)		-	Jl. A. Yani jalur II Kel. Bukit Betung Komplek Pemda SHP no. 527/17-10-2012	-	2007	-	4.000 m ²	bidang	B	1	Peralihan Masuk dari Sekretariat Daerah Th 2022
2	Tanah Bangunan Kantor Pemerintah	Jl. A. Yani (Jalur 2) Kel. Bukit Betung Kec. Sungailiat	-	Hak Pakai No. 504 / Parit Padang / 23 - 06 - 2009	-	1980	-	1.748	m ²	B	1	-
4	Tanah Kosong untuk Mushola (Depan Batavia)	Jln. Laut Kelurahan Matras	-	-	-	2019	-	2.806 m ²	Bidang	B	1	593.83/356/01/2019 Tanggal 15 Mei 2019
5	Tanah Bangunan Taman/Wisata/Rekreasi Pantai Tanjung Belayar (Rambak)	Jl. Kampung Rambak sungailiat	-	593/SPPFBT/1010/IX/2016	-	1990	-	561.700	m ²	B	1	Hibah ke Masyarakat TA 2015 seluas 2 HA
6	Tanah Bangunan Taman/Wisata/Rekreasi Desa Limbung Jada Bahrain	Desa Limbung Kec. Merawang	-	SHP NO.2/04-09-2012 DAN SHP NO.1/07-09-2012	-	2005	-	1.242	m ²	B	1	-
7	Tanah Bangunan Taman/Wisata/Rekreasi Panggung Air Anyir	Desa Air Anyir Kec. Merawang	-	-	-	2008	Beton Bertulang	60	m ²	B	1	Penilaian Aset Tahun 2013
8	Tanah Bangunan Taman/Wisata/Rekreasi Pantai Matras	Kel. Matras Kec. Sungailiat	-	Hak Pengelolaan No. 04 Tgl.07/11/2016 &SHP NO.06/14-04-205	-	1988	-	430.000	m ²	B	1	-
9	Tanah Bangunan Taman/Wisata/Rekreasi Pantai Rebo	Desa Rebo Kec. Sungailiat	-	HAK Pengelolaan No.594.1/077/BAP-TNH/2007/2021	-	1990	-	28.253	m ²	B	1	-
10	Tanah Bangunan Taman/Wisata/Rekreasi Pantai Romodong	Kel. Romodong Kec. Belinyu	-	-	-	1990	-	220.000	m ²	B	1	-
11	Tanah Bangunan Taman/Wisata/Rekreasi Pantai Teluk Uber	Jln. Pantai Teluk Uber Kel. Jelitik Kec. Sungailiat	-	Hak Pengelolaan No. 03, Tgl.23/12/1991	-	1990	-	201.053	m ²	B	1	-
12	Tanah Bangunan Taman/Wisata/Rekreasi Tanjung Penyusuk	Kampung penyusuk Kec. Belinyu	-	-	-	1990	-	560.000	m ²	B	1	-
13	Tanah Kosong untuk Toilet Umum Dusun Air Abik, Gunung Muda	Desa Air Abik Gunung Muda	-	-	-	2019	-	195 m ²	Bidang	B	1	Surat Pernyataan Hibah, Belinyu(Tgl Hibah 10-06-2019/

												02/HB/19.01.02.2004/2019)
14	Genset		-	-	-	2012	-	-	Unit	B	1	-
15	Pompa Air Listrik		-	-	-	2009	-	-	Unit	B	1	-
17	PC Komputer		LG	-	-	2014	-	-	Unit	B	2	-
18	PC Unit		Samsung	-	-	2006	-	-	Unit	KB	1	-
19	PC Unit		Acer	-	-	2009	-	-	Unit	B	1	-
20	Komputer PC Lengkap		Rakitan	-	-	2012	-	-	Unit	B	1	MUTASI dari DISPORA
21	PC Unit		Acer	-	-	2008	-	-	Unit	B	1	MUTASI dari DISPORA
22	PC unit		-	-	Campuran	2014	-	-	Unit	B	1	MUTASI dari DISPORA
23	Komputer/PC		Merk LG	-	Campuran	2016	-	-	Unit	B	1	MUTASI dari DISPORA
24	Komputer/PC		Lenovo	-	-	2019	-	-	Unit	B	1	Pengadaan 2019
25	PC Komputer		LG	-	-	2014	-	-	Unit	B	1	Peralihan dari Dindikbud
26	Komputer + USB 3G Modem		Acer Verition M2630	-	-	2015	-	-	Unit	B	1	Peralihan dari Dindikbud
27	Komputer PC		Lenovo			2020			Unit	B	1	
28	Komputer/PC					2020			Unit	B	1	
29	Komputer/PC					2020			Unit	B	1	
30	Komputer PC		Aio Asus			2021			Unit	B	1	
31	Komputer PC		PC All in One Aio Lenovo			2021			Unit	B	1	
33	Note book		Asus	-	FIBER	2014	-	-	Unit	B	1	-
34	Laptop		Asus	-	-	2019	-	-	Unit	B	3	Pengadaan 2019
35	Laptop		Asus X453MA	-	-	2015	-	-	Unit	B	1	Peralihan dari Dindikbud
36	Laptop		Asus A516JAO			2021			Unit	B	1	
37	Laptop		Asus A416JAO			2021			Unit	B	1	
38	Eksternal Hardisk		WD My Passport 2TB UB 3.0	-	-	2015	-	-	Unit	B	1	Peralihan dari Dindikbud
39	Scanner		Fujitsu	-	Fiber	2013	-	-	Unit	B	1	MUTASI dari DISPORA
40	Jaringan Komputer (Access Point)		-	-	Fiber	2014	-	-	Unit	B	1	MUTASI dari DISPORA
43	Printer 4 catrige		EPSON R 230 X	-	-	2012	-	-	Unit	B	1	MUTASI dari DISPORA
44	Printer		Merk Epson	-	Campuran	2016	-	-	Unit	B	1	MUTASI dari DISPORA
45	Printer		Epson	-	-	2019	-	-	Unit	B	2	Pengadaan 2019
46	Printer		Epson L-355	-	-	2015	-	-	Unit	B	1	Peralihan dari Dindikbud
48	Printer		Epson			2020			Unit	B	2	
49	Printer		Epson L5190			2021			Unit	B	1	

50	LAN Wireless Type N		TP-LINK TL_WN 822N	-	Fiber	2013	-	-	Unit	B	4	MUTASI dari DISPORA
51	Peralatan jaringan Router Micretik		-	-	Fiber	2013	-	-	Unit	B	1	MUTASI dari DISPORA
52	Router (peralatan jaringan)		Link Sys EA 2700	-	-	2012	-	-	Unit	B	1	MUTASI dari DISPORA
53	Switch / Hub (peralatan jaringan)		Link Sys 5 R 216	-	-	2012	-	-	Unit	B	2	MUTASI dari DISPORA
54	Colokan Listrik (peralatan jaringan)		Standart	-	-	2012	-	-	Unit	B	2	MUTASI dari DISPORA
55	Terminal Listrik (peralatan jaringan)		Standart	-	-	2012	-	-	Unit	B	2	MUTASI dari DISPORA
56	Kabel Listrik (peralatan jaringan)		Standart	-	-	2012	-	-	Unit	B	1	MUTASI dari DISPORA
57	Kabel Lan (peralatan jaringan)		BELDEN	-	-	2012	-	-	Unit	B	1	MUTASI dari DISPORA
58	ACCES Point (peralatan Jaringan)		Engenius + poe	-	-	2012	-	-	Unit	B	1	MUTASI dari DISPORA
59	Access point		EN GENNIUS	-	Fiber	2013			Unit	B	2	MUTASI dari DISPORA
60	Parkir Motor (motorcycle Parking Area)					2020			Unit	B	1	
61	Parkir Mobil (Car Parking Area)					2020			Unit	B	1	
62	Tempat Makanan dan Cideramata (Food and Souvenir)					2020			Unit	B	1	
63	Mushola (muslim Prayer Room)					2020			Unit	B	1	
64	Menara Pengawas(Control Tower)					2020			Unit	B	1	
65	Panggung Hiburan(entertainment Area)					2020			Unit	B	1	
66	Lokasi Berkemah(Camping Area)					2020			Unit	B	1	
67	Lokasi Berenang (Swimming Area)					2020			Unit	B	1	
68	Pondok Shelter(shelter Lodge)					2020			Unit	B	1	
69	Tempat Bilas dan Toilet (Shower and Toilet Area)					2020			Unit	B	1	
70	Air Blade Guard		-	-	Fiber	2010	-	-	Unit	B	2	-
71	Balok timah		-	-	-	2006	-	-	Unit	B	2	-
72	Bebek-bebekan		-	-	-	2006	-	-	Unit	B	9	-
73	Double Flag		-	-	Fiber	2010	-	-	Pasang	B	10	-
74	Gantungan kunci		-	-	-	2006	-	-	Unit	B	9	-
75	Gerobak sorong		-	-	-	2006	-	-	Unit	B	4	-
76	Glant Flag		-	-	Fiber	2010	-	-	Lembar	B	5	-
77	Kostum Leader		-	-	Kain	2010	-	-	Stel	B	3	-
78	Kostum Pemain Inti		-	-	Kain	2010	-	-	Stel	B	77	-
79	Kostum Pemain Pendukung		-	-	Kain	2010	-	-	Stel	B	20	-
80	Rifle Guard		-	-	Fiber	2010	-	-	Unit	B	4	-
81	Saber Guard		-	-	Fiber	2010	-	-	Unit	B	7	-
82	Single Flag 2 Macam		-	-	Kain	2010	-	-	Lembar	B	20	-

83	Kendaraan Roda Empat		Honda CR-V RE 1 2 WD/2011	R20A15811708	BN 1651 QZ	2011	-	-	Unit	B	1	Peralihan Masuk dari Sekretariat Daerah Th 2022
84	Kendaraan Roda Empat BN 2177 BZ		Toyota/Avanza	DE52166 / MHKM1BA3J9K177992	BN 2177 BZ/ BN 1062 QZ / BN 1659 QZ	2009	-	-	Unit	B	1	MUTASI dari DISPORA
85	Kendaraan Roda Dua		Jupiter MX CW	55S-124619 / MH355S004DK124615	(BN 8174 BZ)/ BN 5563 QZ/ BN 8174 BZ	2013	-	-	Unit	KB	1	(BN 8174 BZ, BN 5533 QZ, BN 5534 QZ, BN 8176 BZ)
86	Kendaraan Roda Dua		Jupiter MX CW	55S-120594 / MH355S004DK120594	(BN 5533 QZ)	2013	-	-	Unit	KB	1	(BN 8174 BZ, BN 5533 QZ, BN 5534 QZ, BN 8176 BZ)
87	Kendaraan Roda Dua		Jupiter MX CW	55S-123585 / MH355S004DK123585	(BN 5534 QZ)	2013	-	-	Unit	KB	1	(BN 8174 BZ, BN 5533 QZ, BN 5534 QZ, BN 8176 BZ)
88	Kendaraan Roda Dua		Jupiter MX CW	MH355S004DK120590 / 55S-120486	BN 8176 BZ / BN 5562 QZ	2013	-	-	Unit	KB	1	(BN 8174 BZ, BN 5533 QZ, BN 5534 QZ, BN 8176 BZ)
89	Kendaraan Roda Dua		Honda / Supra x 125	JB91E-1497319 / MH1JB91198K500288	-	2009	-	-	Unit	B	1	BN 7135 BZ
90	Kendaraan Roda Dua		Yamaha/Jupiter	MH355S004DK124604/ 55S-124605	BN 8178 BZ/ BN 5756 QZ	2013	-	-	Unit	B	1	Peralihan dari Dindikbud
91	Sepeda Motor Roda 3		Gajah 200 DP 2M Vin	MGC1220TMLJ040486 //AP164FMLL8439368	BN 2516 QZ	2020			Unit	B	1	
92	Artco sorong		artco	-	-	2014	-	-	Unit	B	4	-
93	Kain layar/Tripot		-	-	Kain	2012	-	-	Unit	B	1	-
94	Senter					2020			Unit	B	2	
95	Distometer		BOSCH, GLM7000	-	-	2015	-	-	Unit	B	1	Peralihan dari Dindikbud
96	GPS		Garmin	-	-	2014	-	-	Unit	B	1	-
97	GPS		Garmin Etrex 30	-	-	2015	-	-	Unit	B	1	Peralihan dari Dindikbud
98	Timbangan Digital		Digi DS-425	-	-	2015	-	-	Unit	B	1	Peralihan dari Dindikbud
99	Jangka Sorong		Mitutoyo 500-197-30	-	-	2015	-	-	Unit	B	1	Peralihan dari Dindikbud
100	Tangki Semprot					2020			Unit	B	1	
101	Lemari Arsip		Type FC-06	-	Plat Seng	2015	-	-	Unit	B	3	-
102	Lemari Arsip Pintu Kaca		Frontline	-	Aluminium Steel	2016	-	-	Unit	B	1	-
103	Lemari Arsip		Type FC-06	-	-	2015	-	-	Unit	B	1	Peralihan dari Dindikbud
104	Lemari Arsip Pintu Kaca		Frontline	-	-	2016	-	-	Unit	B	1	Peralihan dari Dindikbud

105	Lemari Arsip (Miniatur dambus)	-	-	-	2006	-	-	Unit	B	1	-
106	Almari Buku	-	-	Campuran	2014	-	-	Unit	B	2	MUTASI dari DISPORA
107	Almari	-	-	-	2012	-	-	Unit	B	1	MUTASI dari DISPORA
108	Almari Arsip	-	-	-	2015	-	-	Unit	B	4	MUTASI dari DISPORA
109	Almari Piala	-	-	Campuran	2014	-	-	Unit	B	2	MUTASI dari DISPORA
110	Lemari Sorok	-	-	-	2007	-	-	Unit	B	1	-
111	Etalase Ukuran Besar	Lokal	-	-	2006	-	-	Unit	KB	1	-
112	Etalase Ukuran Sedang	Lokal	-	-	2006	-	-	Unit	B	2	-
113	Lemari Kaca (Miniatur dambus)	-	-	-	1999	-	-	Unit	B	1	-
114	Lemari Kaca	-	-	-	2019	-	-	Unit	B	1	Pengadaan 2019
115	Lemari Kaca	-	-	-	2019	-	-	Unit	B	1	Pengadaan 2019
116	Lemari Etalse Besar	Lemari 3 Pintu, 150x70x230			2020			Unit	B	3	
117	Lemari Etalse sedang	Lemari 2 Pintu 120x115x50			2020			Unit	B	4	
118	Lemari Etalse sedang	Lemari 2 Pintu 150x96x50			2020			Unit	B	2	
119	Rak Besi/Metal	Yunika	-	-	2009	-	-	Unit	B	1	-
120	Filling Besi/Metal	Brother	-	-	2007	-	-	Unit	B	3	-
121	Filling Besi/Metal	Lion	-	-	2009	-	-	Unit	B	4	-
122	Filling Kabinet	Lion	-	Alumunium Steel	2016	-	-	Unit	B	2	-
123	Filling Kabinet	Type B-203	-	Plat Seng	2015	-	-	Unit	B	4	-
124	Filling Besi/Metal	Brother	-	-	2009	-	-	Unit	B	2	MUTASI dari DISPORA
125	Filling Besi/Metal	Brother	-	-	2007	-	-	Unit	B	1	Peralihan dari Dindikbud
126	Filling Kabinet	Brother	-	-	2015	-	-	Unit	B	2	Peralihan dari Dindikbud
127	Brankas	Eagle	-	-	2009	-	-	Unit	B	1	MUTASI dari DISPORA
128	Mesin Absensi Elektrik	Solution X801	-	-	2018	-	-	Unit	B	1	Pengadaan 2018
129	Mesin Potong Kertas	Joyko	-	Campuran	2014	-	-	Unit	B	1	MUTASI dari DISPORA
130	Layar OHP	Focus	-	-	2008	-	-	Unit	B	1	-
131	Proyektor/Infocus	-	-	Campuran	2012	-	-	Unit	B	1	-
132	Papan Visual Elektronik (Neon Box)	-	-	-	2015	-	-	Unit	B	2	Peralihan dari Dindikbud
133	White Board	-	-	-	2015	-	-	Unit	B	2	Peralihan dari Dindikbud
134	Papan Nama di matras	-	-	-	2012	-	-	Unit	B	1	-
135	Papan Nama Instansi	-	-	-	2009	-	-	Unit	B	1	-
136	Papan Sapta Pesona Matras				2020			Unit	B	1	

137	Meja Kerja 1 biro		Caserini	-	Kayu Solid Original	2016	-	-	Unit	B	3	-
138	Meja Kerja 1/2 Biro		-	-	-	2012	-	-	Unit	B	7	-
139	Meja Kerja		Expo	-	-	2009	-	-	Unit	B	1	MUTASI dari DISPORA
140	Meja Kerja 1 Biro		-	-	-	2019	-	-	Unit	B	1	Pengadaan 2019
141	Meja Kerja 1/2 Biro		-	-	-	2012	-	-	Unit	B	2	Peralihan dari Dindikbud
142	Meja Kerja 1 biro		Caserini	-	-	2016	-	-	Unit	B	1	Peralihan dari Dindikbud
143	Meja 1/2 Biro		Lokal	-	-	2006	-	-	Unit	B	12	-
144	Meja 1/2 biro		Expo Type	-	-	2009	-	-	Unit	B	5	-
145	Meja Kerja 1/2 biro		Caserini	-	Kayu Solid Original	2016	-	-	Unit	B	4	-
146	Meja Kerja 1/2 Biro		Orbittrend	-	-	2013	-	-	Unit	B	4	MUTASI dari DISPORA
147	Meja 1/2 Biro + Kursi		-	-	-	2012	-	-	Unit	B	1	MUTASI dari DISPORA
148	Meja Kerja 1/2 Biro		-	-	-	2019	-	-	Unit	B	4	Pengadaan 2019
149	Meja 1/2 Biro		Lokal	-	-	2006	-	-	Unit	B	4	Peralihan dari Dindikbud
150	Meja Kerja 1/2 Biro		-	-	-	2015	-	-	Unit	B	6	Peralihan dari Dindikbud
151	Meja Kerja 1/2 biro		Caserini	-	-	2016	-	-	Unit	B	1	Peralihan dari Dindikbud
152	Meja 1/2 Biro		Obitren			2021			Unit	B	1	
153	Kursi Kerja Jok		Uchiwa BR 106 AH	-	Besi & Kain Cina (TB)	2016	-	-	Unit	B	5	-
154	Kursi Kerja Pimpinan		Saveo			2021			Unit	B	1	
155	Kursi rapat		Olympic	-	-	2014	-	-	Unit	B	8	-
156	Kursi rapat		Olympic	-	-	2014	-	-	Unit	B	6	Peralihan dari Dindikbud
157	Kursi Rapat		Calisto	-	-	2015	-	-	Unit	B	19	Peralihan dari Dindikbud
158	Kursi Rapat		Futura			2021			Unit	B	10	
159	Kursi Sofa			-	-	2013		-	Unit	B	1	-
160	Kursi/Meja Tamu		Type 321	-	-	2009	-	-	Unit	B	1	MUTASI dari DISPORA
161	Kursi Kerja Putar		Type BR 106 AH	-	Vinil/Livina	2016	-	-	Unit	B	4	-
163	Kursi Kerja		Brother	-	-	2015	-	-	Unit	B	6	Peralihan dari Dindikbud
164	Meja komputer		Crystal	-	-	2007	-	-	Unit	B	1	-
165	Meja komputer		Crystal	-	-	2007	-	-	Unit	B	2	Peralihan dari Dindikbud
166	Sofa		Jati hongkong	-	-	2008	-	-	Unit	B	2	-
167	Kursi Tamu		Sofa Kulit Sintetis			2020			Unit	B	1	
168	Kursi Kerja		Olympic	-	-	2006	-	-	Unit	B	2	-

169	Kursi Kerja		Rakuda	-	-	2009	-	-	Unit	B	8	-
170	Kursi Kerja		-	-	-	2012	-	-	Unit	B	2	-
171	Kursi Kerja		-	-	-	2012	-	-	Unit	B	2	-
172	Tempat buah		Ceramik	-	-	2009	-	-	Unit	B	6	-
173	Kursi Kerja Eselon III		-	-	-	2013	-	-	Unit	B	2	-
174	Case power		Y.10	-	-	2009	-	-	Unit	B	1	-
175	Rempel meja		Lokal	-	-	2009	-	-	Unit	KB	3	-
176	Meubilair		Orbytrend	-	-	2009	-	-	Unit	B	1	MUTASI dari DISPORA
177	Kursi Tangan		-	-	-	2019	-	-	Unit	B	4	Pengadaan 2019
178	Kursi Kerja		Olympic	-	-	2006	-	-	Unit	B	1	Peralihan dari Dindikbud
179	Kursi Kerja		Rakuda	-	-	2009	-	-	Unit	B	2	Peralihan dari Dindikbud
180	Kursi Kerja		-	-	-	2012	-	-	Unit	B	2	Peralihan dari Dindikbud
181	Meja Rapat		-	-	-	2009	-	-	Unit	B	1	-
182	Kursi Rapat Besi		Futura	-	Fiber	2013	-	-	Unit	B	10	MUTASI dari DISPORA
183	Meja Rapat		Buil in	-	-	2013	-	-	Unit	B	1	MUTASI dari DISPORA
186	Mesin Potong Rumput		Tanaka 2 Cycle	-	-	2007	-	-	Unit	KB	1	-
187	Mesin Potong Rumput		Tanaka 2 Cycle	-	-	2009	-	-	Unit	KB	2	-
188	Mesin Rumput		-	-	Besi	2012	-	-	Unit	B	3	-
189	Mesin Potong Rumput					2020			Unit	B	4	
190	AC		Panasonic	-	-	2012	-	-	Unit	B	1	-
191	Note Book		Acer 4736	-	-	2010	-	-	Unit	B	1	MUTASI dari DISPORA
192	AC Unit		-	-	-	2019	-	-	Unit	B	4	Pengadaan 2019
193	AC 1/2 pk		Samsung			2020			Unit	B	1	
194	AC 1/2 pk		Samsung			2020			Unit	B	1	
195	AC Split 1/2 PK		Panasonic	-	-	2016	-	-	Unit	B	2	-
196	Kipas Angin		Miyako	-	-	2007	-	-	Unit	B	1	-
197	Kipas angin		Miyako	-	-	2014	-	-	Unit	B	2	-
198	Kipas Angin		Type F-EU409	-	-	2015	-	-	Unit	B	4	-
199	Kipas Angin		Panasonic Type F-EU409	-	-	2015	-	-	Unit	B	1	Peralihan dari Dindikbud
201	Piring		Luminare	-	-	2009	-	-	Unit	B	6	-
202	Tabung Gas		Pertamina	-	-	2007	-	-	Unit	B	1	-
203	Wireless		Shinkyo SH-222UR	-	-	2015	-	-	Unit	B	2	Peralihan dari Dindikbud
204	Toa Meghaphone					2020			Unit	B	2	

205	Microphone (Mike Kabel)		Busnette Fakom	-	-	2007	-	-	Unit	B	2	-
206	Microphone Floor Stand		Busnette Fakom	-	-	2007	-	-	Unit	KB	4	-
207	Unit Power Supply Sound System Power		Busnette Fakom	-	-	2007	-	-	Unit	B	2	-
208	Televisi		Samsung	-	-	2014	-	-	Unit	B	1	-
209	Stabilizer		Busnette Fakom	-	-	2007	-	-	Unit	B	1	-
210	Kamera		Canon SX410IS	-	-	2015	-	-	Unit	B	1	Peralihan dari Dindikbud
211	Kamera		Nixon	-	-	2014	-	-	Unit	B	1	-
212	Kamera		Canon EOS 700D	-	-	2015	-	-	Unit	B	1	Peralihan dari Dindikbud
213	Dispenser		Sanken	-	-	2007	-	-	Unit	B	1	-
214	Handycam		Excell HDR CX 405	-	-	2015	-	-	Unit	B	1	Peralihan dari Dindikbud
215	Amplifier		Twin Dog	-	-	2008	-	-	Unit	B	1	-
216	Karpet		Estasy	-	-	2008	-	-	Unit	B	4	-
217	Miniatur dambus		-	-	-	2006	-	-	Unit	B	4	-
218	Teralis Jendela		Besi	-	-	2011	-	-	Unit	B	14	-
219	Bak Sampah		-	-	Besi	2012	-	-	Unit	B	7	-
220	Lampu taman			-	-	2014	-	-	Unit	B	1	-
221	Teralis Pintu		Besi	-	-	2011	-	-	Unit	B	4	-
222	Bendera hias (Bendera Lembaga)		-	-	-	2015	-	-	Unit	B	2	Peralihan dari Dindikbud
223	Umbul-umbul		-	-	-	2013	-	-	Unit	B	150	Peralihan dari Dindikbud
224	Arco Sorong					2020			Unit	B	2	
225	Gordain		uk 3m			2020			Unit	B	4	
226	Gordain		uk 2m			2020			Unit	B	1	
228	Meja Kerja Eselon III			-	-	2013		-	Unit	B	1	-
229	Kursi Kerja Pejabat Eselon II		-	-	-	2009	-	-	Unit	B	2	-
230	Lemari Arsip			-	-	2013		-	Unit	B	1	-
231	Lemari Panjang			-	-	2013		-	Unit	B	1	-
233	Lemari Arsip		Lokal	-	Kayu/kaca	2012	-	-	Unit	B	2	-
234	Lemari Arsip		Lion	-	-	2012	-	-	Unit	B	1	MUTASI dari DISPORA
235	DVD Player '+ TV		LG	-	-	2008	-	-	Unit	B	1	-
236	Equalizer		Busnette Fakom	-	-	2007	-	-	Unit	B	1	-
237	Microphone/Wireless Mic		Busnette Fakom	-	-	2007	-	-	Unit	B	1	-
238	Audio Monitor Passive / Floor Monitor		Busnette Fakom	-	-	2007	-	-	Unit	B	2	-
241	Crossover Two Way		Busnette Fakom	-	-	2007	-	-	Unit	B	1	-
243	Sentral Listrik		Busnette Fakom	-	-	2007	-	-	Unit	B	1	-

244	Speaker Subwover		Busnette Fakom	-	-	2007	-	-	Unit	B	2	-
245	Tripod Camera		Velbon	-	-	2009	-	-	Unit	B	1	-
246	Faksimile		Panasonic	-	-	2008	-	-	Unit	B	1	-
247	Faksimile		Panasonic	-	-	2009	-	-	Unit	B	1	MUTASI dari DISPORA
248	Thermogun		Coolpad			2020			Unit	B	1	
249	Tensi Meter Digital		-	-	-	2019	-	-	Buah	B	1	Peralihan dari Dinkes
250	Dinas Kebudayaan dan Pariwisata	DINPARBUD Jln. A. Yani Jalur Dua Sungailiat	-	-	-	1980	-	329	m ²	B	1	Rehab 2015 (Penambahan Sekat Dinding dan Ruang Gedung/Perluasan Gedung TU & Ruang Kadin)
251	Pembangunan Tempat Wudhu	DINPARBUD Jln. A. Yani Jalur Dua Sungailiat	-	-	Campuran	2015	-	1,50 M ²	Unit	B	1	-
253	Panggung		-	-	-	2010	-	-	M ²	B	1	-
254	Bangunan KM/WC Permanen Limbung Jade Bahrain	Desa Limbung Kec. Merawang	-	-	-	2000	-	2,00	m ²	B	1	-
255	Bangunan KM/WC Permanen P Matras	Kel. Matras kec. Sungailiat	-	-	-	2000	-	18,00	m ²	B	1	-
256	Bangunan KM/WC Permanen P Matras	Kel. Matras kec. Sungailiat	-	-	-	2000	-	9,00	m ²	B	1	-
257	Bangunan KM/WC Permanen P Penyusuk	Kampung penyusuk Kec. Belinyu	-	-	-	2000	-	15,00	m ²	KB	1	-
258	Bangunan KM/WC Permanen P Rebo	Desa Rebo Kec. Sungailiat	-	-	-	2000	-	72,00	m ²	KB	1	-
259	Conblok	Kel. Matras kec. Sungailiat	-	-	-	2014	-	238	m ²	B	1	-
260	Kamar Bilas/WC di Matras	Kel. Matras kec. Sungailiat	-	-	Beton	2012	-	-	Unit	B	1	-
261	WC/MCK di Pantai Rambak	Desa Rambak kel. Jelitik Sungailiat	-	-	-	2013		12	m ²	B	1	-
262	WC/MCK Matras dan rambak	Desa Rambak kel. Jelitik Sungailiat	-	-	-	2014	-	8	m ²	B	2	-
263	Bangunan WC/MCK Air Abik	Desa Air Abik Gunung Muda Belinyu	-	-	-	2019	-	-	Unit	B	1	Pengadaan 2019
264	Bangunan WC/MCK Pantai Rebo	Desa Rebo Kec. Sungailiat	-	-	-	2019	-	-	Unit	B	1	Pengadaan 2019
265	Rolling door kios matras	Kel. Matras kec. Sungailiat	-	-	-	2014	-	61	m ²	B	10	-
266	Ruko P Matras	Kel. Matras kec. Sungailiat	-	-	-	2000	-	180,00	m ²	B	20	Rehab 2020
267	Bangunan Pos Jaga Permanen P Matras	Kel. Matras kec. Sungailiat	-	-	-	2000	-	4,50	m ²	B	1	-
268	Gapura / Tugu dan Pos Jaga Selamat Datang P Matras	Kel. Matras kec. Sungailiat	-	-	-	2000	-	32,00	m ²	B	1	-
269	Pondok Jaga/Pos Resque di Pantai Rambak	Desa Rambak kel. Jelitik Sungailiat	-	-	-	2014	-	4	m ²	B	1	-
270	Pos Gerbang Masuk Lokasi Wisata Pantai Tg. Penyusuk	Kampung penyusuk Kec. Belinyu	-	-	-	2000	-	8,00	m ²	KB	1	-
271	Pos Jaga Masuk Lokasi Wisata Pantai Rebo	Desa Rebo Kec. Sungailiat	-	-	-	2000	-	12,50	m ²	KB	1	-

272	Pos Jaga Tengah P Rebo	Desa Rebo Kec. Sungailiat	-	-	-	2000	-	12,25	m ²	KB	1	-
273	Pos Keselamatan Pantai (Water Rescue) P Matras	Kel. Matras kec. Sungailiat	-	-	-	2000	-	14,00	m ²	B	1	Rehab 2020
274	Bangunan Tempat Parkir Kntr Dinas Pariwisata	DINPARBUD Jln. A. Yani Jalur Dua Sungailiat	-	-	-	2000	P (Baja Ringan)	30,96	m ²	B	1	Rehab 2015
275	Bangunan Tempat Parkir Kntr Dinas Pariwisata	DINPARBUD Jln. A. Yani Jalur Dua Sungailiat	-	-	-	2000	-	46,80	m ²	B	1	-
276	Pembangunan Parkir, Conblok, Taman & Panggung Besi	DINPARBUD Jln. A. Yani Jalur Dua Sungailiat	-	-	Beton/Besi	2010	-	500	M ²	B	1	-
277	Penambahan Tempat Parkir Dinbudpar	DINPARBUD Jln. A. Yani Jalur Dua Sungailiat	-	-	Campuran	2015	P (Baja Ringan)	2,72 M ³	Unit	B	1	-
278	Penambahan Tempat Parkir Dinbudpar	DINPARBUD Jln. A. Yani Jalur Dua Sungailiat	-	-	Campuran	2015	P (Baja Ringan)	6,35 M ³	Unit	B	1	-
279	Patok Pembatas Parkir	Kel. Matras kec. Sungailiat				2020			Unit	B	1	
280	Gudang Dinas Kebudayaan dan Pariwisata	DINPARBUD Jln. A. Yani Jalur Dua Sungailiat	-	-	-	2000	-	48,00	m ²	B	1	-
281	Pagar dan Pintu Gerbang Depan Gedung Dns pariwisata	DINPARBUD Jln. A. Yani Jalur Dua Sungailiat	-	-	-	2000	-	43,50	m ²	B	1	-
282	Pagar Samping Gedung Dns pariwisata	DINPARBUD Jln. A. Yani Jalur Dua Sungailiat	-	-	-	2000	-	163,90	m ²	B	1	-
283	Panggung Desa Limbung	Desa Limbung Kec. Merawang	-	-	-	2000	-	80,65	m ²	B	1	-
284	Panggung Matras	Kel. Matras kec. Sungailiat	-	-	-	2000	-	168,72	m ²	B	1	Rehab 2020
285	Shelter Matras	Kel. Matras kec. Sungailiat	-	-	-	2000	-	6,25	m ²	KB	1	-
286	Sumur Gali Desa Limbung	Desa Limbung Kec. Merawang	-	-	-	2000	-	4,00	m ²	B	1	-
287	Taman Sepanjang Jalan Matras	Kel. Matras kec. Sungailiat				2020			Unit	B	1	
288	Bangunan Panggung Kesenian	Jln. A. Yani Jalur 2 Gedung Juang	Beton			2020			Unit	B	1	
289	Land Clearing lokasi Wisata Pantai Matras	Jl Pantai Matras				2022		0	Unit	B	1	
290	Pagar Duri Pembatas Tanah Kawasan Wisata Pantai Matras	Pantai matras	Kawat Duri			2020			Unit	B	1	
291	Pagar Panel Pembatas Tanah Kawasan Wisata Pantai Matras	Pantai matras	Beton			2020			Unit	B	1	
292	Bangunan Tempat Ibadah Permanen Pantai Matras	Kel. Matras kec. Sungailiat	-	-	-	2000	-	36,00	m ²	B	1	-
293	Bangunan Tempat Ibadah Permanen Pantai Rebo	Desa Rebo Kec. Sungailiat	-	-	-	2000	-	64,00	m ²	KB	1	-
294	Mushola di Pantai Rambak	Desa Rambak kel. Jelitik		-	-	2013	-	16	m ²	B	1	-
295	Mushola Jalan Laut	Jln Laut Kelurahan Matras	-	-	-	2019	-	-	Unit	B	1	Pengadaan 2019

		Sungailiat										
296	Aula	DINPARBUD Jln. A. Yani Jalur Dua Sungailiat	-	-	-	2000	-	49,00	m ²	B	1	-
297	Bangunan Gedung Dekranasda		-	Jl. A. Yani jalur II Kel. Bukit Betung Komplek Pemda	-	2015	-	-	Unit	B	1	Peralihan Masuk dari Sekretariat Daerah Th 2022
298	Pondok Wisata Pantai Penyusuk	Kampung penyusuk Kec. Belinyu	-	-	-	2000	-	36,00	m ²	B	1	-
299	Bangunan Rumah Wisata Rebo	Desa Rebo Kec. Sungailiat	-	-	-	2000	-	18,00	m ²	KB	1	-
300	Bangunan Rumah Wisata Rebo	Desa Rebo Kec. Sungailiat	-	-	-	2000	-	15,00	m ²	KB	1	-
301	Bangunan Rumah Wisata Rebo	Desa Rebo Kec. Sungailiat	-	-	-	2000	-	68,00	m ²	KB	1	-
302	Bangunan Rumah Wisata Rebo	Desa Rebo Kec. Sungailiat	-	-	-	2000	-	120,00	m ²	KB	2	-
303	Rumah Jaga Matras	Kel. Matras kec. Sungailiat	-	-	-	2000	-	36,00	m ²	B	1	-
305	Papan Nama/Merk berupa Brand Nama Hutan Wisata Rimbek Mambang	Desa Dalil Kec. Bakam	-	-	-	2016	-	-	Paket	B	1	-
306	Papan Nama/Merk berupa Brand Nama Pantai Matras	Kel. Matras kec. Sungailiat	+ 3 unit Lampu Sorot Merk Floof Light 500 watt halogen serta rumah pengaman lampu sorot	-	-	2016	-	-	Paket	B	1	Mutasi dari PU/ATR 2017 (KAPITALISASI)
307	Tugu Tapal Batas matras	Kel. Matras kec. Sungailiat	-	-	-	2012	-	-	Unit	B	2	-
308	Konstruksi Jalan	Kel. Matras kec. Sungailiat	-	-	-	2010	-	-	M ²	B	1	-
309	Jalan Setapak di Hutan Wisata Rimbek Mambang Dalil Kec. Bakam	Desa Dalil Kec. Bakam	-	-	Lantai Beton Tumbuk	2016	-	-	Unit	B	1	-
310	Penampungan Air Desa Limbung Jade Bahrain	Desa Limbung Kec. Merawang	-	-	-	2000	-	4,00	m ²	B	1	-
311	Menara Air	Kel. Matras kec. Sungailiat	Beton			2020			Unit	B	1	
312	Gambus		Busnette Fakom	-	-	2007	-	-	Unit	B	1	-
313	Gendang Bangka		Busnette Fakom	-	-	2007	-	-	Unit	B	2	-
314	Baritone		-	-	Aluminium	2015	-	-	Unit	B	2	-
315	Bass drum		-	-	-	2007	-	-	Unit	B	3	-
316	Cymballs		-	-	-	2002	-	-	Unit	B	2	-
317	Drum major mace		-	-	-	2002	-	-	Unit	B	1	-
318	Harnes bass drum		-	-	-	2002	-	-	Unit	B	3	-
319	Harnes marching bells		-	-	-	2002	-	-	Unit	B	2	-
320	Harnes quint tom		-	-	-	2002	-	-	Unit	B	2	-
321	Harnes Snare drum		-	-	-	2002	-	-	Unit	B	4	-

322	Kabel Audio		Busnette Fakom	-	-	2007	-	-	Unit	B	2	-
323	Kabel Speaker		Busnette Fakom	-	-	2007	-	-	Unit	B	4	-
324	Mace Major		Premier	-	-	2011	-	-	BH	B	1	-
325	Mallet pict Instrumen		-	-	-	2007	-	-	Unit	B	3	-
326	Mallet Snare Drum		Pro Mark	-	-	2011	-	-	BH	B	3	-
327	Marching baritone		-	-	-	2002	-	-	Unit	B	2	-
328	Marching bells		-	-	-	2002	-	-	Unit	B	2	-
329	Marching Cymbal		Orion	-	-	2011	-	-	BH	B	3	-
330	Marching Mellophone		-	-	-	2002	-	-	Unit	B	2	-
331	Marching Snare Drum		Dinasty	-	-	2011	-	-	BH	B	3	-
332	Marching trombone		-	-	-	2002	-	-	Unit	B	3	-
333	Marching trumpet		-	-	-	2002	-	-	Unit	B	7	-
334	Marching tuba		-	-	-	2002	-	-	Unit	B	1	-
335	Mellophone		-	-	Alumunium	2015	-	-	Unit	B	3	-
336	Metronome digital		-	-	-	2007	-	-	Unit	B	1	-
337	Quint tom		-	-	-	2002	-	-	Unit	B	2	-
338	Rool Banner		-	-	-	2011	-	-	Unit	B	2	-
339	Sanre drum		-	-	-	2007	-	-	Unit	B	4	-
340	Sound System digital		-	-	-	2007	-	-	Unit	B	1	-
341	Stand bass drum		-	-	-	2002	-	-	Unit	KB	3	-
342	Stand Marching bells		-	-	-	2002	-	-	Unit	KB	2	-
343	Stand quint tom		-	-	-	2002	-	-	Unit	KB	2	-
344	Stand snare drum		-	-	-	2002	-	-	Unit	KB	4	-
345	Stand Snare Drum		Dinasty	-	-	2011	-	-	BH	B	3	-
346	Stand Speaker		Busnette Fakom	-	-	2007	-	-	Unit	KB	4	-
347	Standing Part		-	-	-	2007	-	-	Unit	B	15	-
348	Stick bass drum		-	-	-	2007	-	-	Unit	B	5	-
349	Stick quint		-	-	-	2007	-	-	Unit	B	4	-
350	Stick snare drum		-	-	-	2007	-	-	Unit	B	6	-
351	Stick Timpati		-	-	-	2007	-	-	Unit	B	1	-
352	Timpani		-	-	-	2002	-	-	Unit	B	2	-
353	Toolkist Boxes		Jtech tool	-	-	2011	-	-	Unit	B	2	-
354	Trombhone		-	-	Alumunium	2015	-	-	Unit	B	3	-
355	Trumpet		-	-	Alumunium	2015	-	-	Unit	B	6	-

356	Tuba		-	-	Alumunium	2015	-	-	Unit	B	1	-
357	Vibraphone		-	-	-	2002	-	-	Unit	B	1	-
358	Xylophone		-	-	-	2002	-	-	Unit	B	1	-
359	Kopiah		-	-	-	2006	-	-	Unit	B	14	-
360	Topi pet		-	-	-	2006	-	-	Unit	B	1	-
361	Topi putidag		-	-	-	2006	-	-	Unit	B	1	-
362	Tanah Bangunan Hotel / Penginapan Jati Pesona hotel dan Restoran	Jl. Pantai Rebo Lingk. Rambak Kel. Jelitik Kec. Sungailiat	-	-	-	1988	-	22.000	m ²	B	1	-
363	Tanah Bangunan Hotel / Penginapan Parai Tenggiri	Jl. Pantai Parai Kel. Matras Kec. Sungailiat	-	Sertifikat Hak Guna Bangunan No. 425/24-08-2004 & Hak Pengelolaan No. 02/27-08-1990	-	1990	-	184.590	m ²	B	1	-
364	Tanah Bangunan Taman/Wisata/Rekreasi Pantai Teluk Uber	Jln. Pantai Teluk Uber Kel. Jelitik Kec. Sungailiat	-	ADDENDUM No.593.1/70/BPKAD/2017, Tgl.20/01/2017	Hak Pengelolaan No. 03, Tgl.23/12/1991	1990	-	40.000	m ²	B	1	-
365	Tanah Bangunan Taman/Wisata/Rekreasi Tarta Tipta Pemali	Jln. Gatot Subroto Desa Pemali Kec. Pemali	-	-	-	2002	-	82.756	m ²	B	1	-
366	Tanah Bangunan Taman/Wisata/Rekreasi THR Batin Tikal Sungailiat	Jln. Jend Sudirman Sungailiat	-	SHP No.07/16-02-2017	-	1995	-	39.019	m ²	B	1	-
367	Bangunan Gudang Tertutup Permanen Jati Pesona	Kel. Jelitik Kec. Sungailiat	-	-	-	2000	-	51,50	m ²	B	1	-
368	Rumah Jaga Penjaga (Eks. Gudang THR)	Jln. Jend. Sudirman Sungailiat	-	-	-	2000	-	35,20	m ²	B	1	-
369	Musholla dan Kamar Jati Pesona	Kel. Jelitik Kec. Sungailiat	-	-	-	2000	-	168,75	m ²	B	1	-
370	Gedung Serbaguna Mayor Sjafrie Rachman	Jl. Jend. Sudirman Sungailiat	-	-	-	2004	-	1.273	m ²	B	1	-
371	Resto THR	Jl. Jend. Sudirman Sungailiat	-	-	-	2001	-	351	m ²	B	1	-
372	Gapura Depan dan Pos Jaga THR	Jl. Jend. Sudirman Sungailiat	-	-	-	2000	-	1,00	Unit	KB	1	-
373	Pos Jaga Depan Mess. Jati Pesona	Kel. Jelitik Kec. Sungailiat	-	-	-	2000	-	6,25	m ²	B	1	-
374	Wall Climbing THR	Jl. Jend. Sudirman Sungailiat	-	-	-	2000	-	26,60	m ²	B	1	-
375	Rumah Jaga (1) THR	Jln. Jend. Sudirman Sungailiat	-	-	-	2000	-	30,00	m ²	B	1	-
376	Rumah Jaga (2) THR	Jln. Jend. Sudirman Sungailiat	-	-	-	2000	-	40,00	m ²	B	1	-
377	Mess Pegawai Jati Pesona	Kel. Jelitik Kec. Sungailiat	-	-	-	2000	-	48,00	m ²	B	1	-
378	Mess Pegawai Jati Pesona	Kel. Jelitik Kec. Sungailiat	-	-	-	2000	-	96,60	m ²	KB	1	-

379	Mess/Wisma/Bungalaw/Tempat Peristirahatan Semi Permanen (Rumah) jati Pesona	Kel. Jelitik Kec. Sungailiat	-	-	-	2000	-	22,10	m ²	KB	1	-
380	Gedung Hotel (1) Jati Pesona	Kel. Jelitik Kec. Sungailiat	-	-	-	2000	-	287,12	m ²	B	1	-
381	Gedung Hotel (2) Jati Pesona	Kel. Jelitik Kec. Sungailiat	-	-	-	2000	-	380,07	m ²	B	1	-
382	Tugu Peresmian Gedung Serba Guna Mayor Sjafrie Rahman	Jln. Jend. Sudirman Sungailiat	-	-	-	2000	-	1,00	m ²	B	1	-
383	Tugu Gerbang Menuju Tirta Tapta Pemali	Jln. Gatot Subroto Desa Pemali Kec. Pemali	-	-	-	2000	-	2,00	Unit	B	2	-
384	Bangunan Gedung Perpustakaan	Jl. Jend. Sudirman 135 A Kel. Sri Menanti Kec. Sungailiat	-	-	-	1995	-	580,6	Unit	B	1	Peralihan dari Dinas Kearsipan Dan Perpustakaan
385	Pagar Ktr Perpustakaan & Kearsipan	Jl. Jend. Sudirman 135 A Kel. Sri Menanti Kec. Sungailiat	-	-	-	2011	-	129,76	Unit	B	1	Peralihan dari Dinas Kearsipan Dan Perpustakaan
386	Menara Penampungan Air THR	Jln Jendral Sudirman Sungailiat	-	-	-	2000	-	4,00	m ²	B	1	-
387	Penampungan Air jati Pesona	Kel. Jelitik Kec. Sungailiat	-	-	-	2000	-	11,44	m ²	B	1	-
389	Life Jacket Petugas		-	-	-	2009	-	-	Unit	-	1	Dicuri berlokasi di Pantai Matras
390	Teropong		Busnette Fakom	-	-	2009	-	-	Unit	-	1	Dicuri berlokasi di Pantai Matras
391	LCD Projector		-	-	-	2006	-	-	Unit	-	1	tidak diketahui lagi keberdaannya
392	Baju Kaos Petugas Penyelamat Pantai		House Lizard	-	-	2009	-	-	Unit	-	1	Dicuri berlokasi di Pantai Matras
393	Pelampung Keselamatan		By 5555	-	-	2009	-	-	Unit	-	6	Dicuri berlokasi di Pantai Matras
394	Rompi Petugas Penyelamat Pantai		Parasut	-	-	2009	-	-	Unit	-	5	Dicuri berlokasi di Pantai Matras
	Plaza Wisata Pantai Matras	-	-	-	-	2022	-	9	M2	-	9	Plaza Wisata Pantai Matras
	Plaza Wisata Pantai Matras	-	-	-	-	2022	-	9	M2	-	1	Plaza Wisata Pantai Matras
	Plaza Wisata Pantai Matras	-	-	-	-	2022	-	33,32	M2	-	1	Plaza Wisata Pantai Matras
	Plaza Wisata Pantai Matras	-	-	-	-	2022	-	-	M2	-	1	Plaza Wisata Pantai Matras
	Plaza Wisata Pantai Matras	-	-	-	-	2022	-	92	M2	-	1	Plaza Wisata Pantai Matras
	Plaza Wisata Pantai Matras	-	-	-	-	2022	-	6	M2	-	9	Plaza Wisata Pantai Matras
	Plaza Wisata Pantai Matras	-	-	-	-	2022	-	6	M2	-	1	Plaza Wisata Pantai Matras
	Plaza Wisata Pantai Matras	-	-	-	-	2022	-	9	M2	-	1	Plaza Wisata Pantai Matras
	Xiaomi	-	-	-	-	2022	-	55	inche	-	1	
	Front Line Steinless	-	-	-	-	2022	-	-	Unit	-	20	
	Meja Kerja eselon IV		1/2 Biro Expo	-	-	2022	-	-	Unit	-	3	

	Meja Kerja eselon III		1 Biro Expo	-	-	2022	-		Unit	-	1	
	Kursi Kerja eselon III		Savelo	-	-	2022	-		Unit	-	1	
	Kursi kerja Eselon IV		Savelo	-	-	2022	-		Unit	-	3	
	Jumlah										1059	

2.3 Kinerja Pelayanan Perangkat Daerah

Dalam pelaksanaan tugas pokok dan fungsinya, Dinas Pariwisata dan Kebudayaan Kabupaten Bangka selaras dengan tujuan kabupaten, yaitu :

“Meningkatkan Pembangunan Ekonomi Yang Berkelanjutan, indikator tujuan Indeks Pembangunan Ekonomi Berkelanjutan (Nilai) dengan sasaran strategis Meningkatnya Jumlah Uang Yang dibelanjakan Wisatawan dan indikator Spending Of Money”

Kemudian DINPARBUDAYA membuat sasaran strategis guna upaya mencapai Indikator Kinerja penyelenggaraan Pemerintah Daerah tersebut yang diantaranya yakni :

1. Meningkatnya Akuntabilitas Kinerja Dinparbudaya dengan Indikator Hasil evaluasi AKIP dan Hasil temuan pengelolaan DINPARBUD dalam LHP-BPKRI yang ditindaklanjuti
2. Meningkatnya Jumlah Kunjungan Wisatawan dengan indikator persentase peningkatan jumlah kunjungan wisatawan dan rata rata lama tinggal wisatawan dengan sasaran program meningkatnya Pengembangan Destinasi Pariwisata dengan indikator Indeks Destinasi Pariwisata, meningkatnya Pengembangan Pemasaran Pariwisata dengan indikator Indeks Pemasaran Pariwisata, Meningkatnya Pengembangan Kemitraan Pariwisata dengan indikator Indeks Kemitraan dan Ekonomi Kreatif Pariwisata.
3. Meningkatnya Pelestarian Budaya Daerah dengan Indikator Indeks Pelestarian Budaya Daerah dengan sasaran Program Meningkatnya Perlindungan Budaya dengan Indikator Indeks Perlindungan Budaya, Meningkatnya Pengembangan Budaya dengan Indikator Indeks Pengembangan Budaya dan Meningkatnya Pemanfaatan Budaya Daerah dengan Indikator Indeks Pemanfaatan Budaya.

Berikut Pencapaian Target Kinerja Dinas Pariwisata dan Kebudayaan Kabupaten Bangka pada awal dokumen Rencana Strategis 2019 sampai dengan tahun berjalan dan perkiraan tahun 2024.

Tabel 2.3.1

Pencapaian Kinerja Pelayanan Perangkat Daerah di Dinparbudaya Kabupaten Bangka

No	Indikator	SPM/ Standar nasional	IKK	Target Renstra Perangkat Daerah				Realisasi Capaian			Proyeksi		Catatan Analisis
				2020	2021	2022	2023	2020	2021	2022	2023	2024	
1.	Meningkatnya Akuntabilitas Kinerja Dinparbudaya	-	Hasil Evaluasi AKIP	BB	BB	BB	A	BB	-	BB	A	A	
			Hasil temuan pengelolaan DINPARBUD dalam LHP-BPK-RI yang ditindaklanjuti	100 %	100 %	100%	100%	100 %	100%	100%	100%	100%	
2.	Meningkatnya Jumlah Kunjungan Wisatawan	-	persentase peningkatan jumlah kunjungan wisatawan	-	4,74 %	5,00 %	5,00 %	-	2,4 %	7,16 %	5,00 %	4,74 %	
			rata rata lama tinggal wisatawan	-	2,46 Hari	2,5 Hari	2,64 Hari	-	1,4 Hari	2,35 Hari	2,64 Hari	2,46 Hari	
3.	Meningkatnya Pelestarian Budaya Daerah	-	Indeks Pelestarian Budaya Daerah	-	70,43 %	74,59 %	83,04 %	-	21,3 %	34,63 %	83,04 %	70,43	

Sumber : LAKIN Dinas Pariwisata dan Kebudayaan Kabupaten Bangka, 2022

Secara keseluruhan target dan realisasi capaian kinerja serta capaian kinerja tahun ini mengalami perubahan dari tahun sebelumnya dan beberapa tahun terakhir dan terdapat perubahan terhadap target kinerja dimana pada tahun 2021 merupakan awal perhitungan menggunakan Reviu Renstra Dinas Pariwisata dan Kebudayaan setelah sebelumnya mengalami perubahan nomenkelatur dan perubahan urusan dari tahun 2020 dan 2019 yang sebelumnya bernama Dinas Pariwisata, Kepemudaan dan Olahraga Kabupaten Bangka dengan urusan Pariwisata dan urusan pemuda dan olahraga adapun realisasinya sebagai bahan pertimbangan sebagai berikut :

Tabel 2.3.2
Target dan Capaian Kinerja DINPARBUDAYA
Tahun 2019-2022

No.	Sasaran		Indikator	Kinerja											
	2019-2020	2021-2022		Tahun 2019			Tahun 2020			Tahun 2021			Tahun 2022		
				Target	Realisasi	%	Target	Realisasi	%	Target	Realisasi	%	Target	Realisasi	%
1	Meningkatnya akuntabilitas kinerja Dinparbudaya		Predikat SAKIP Perangkat Daerah	BB	BB	100	BB	BB	100	BB	BB	100	BB	BB	100
2	Meningkatnya jumlah kunjungan wisatawan nusantara dan wisatawan mancanegara		Jumlah kunjungan wisatawan Nusantara	86.6	100.3	115,9	90.364	91.558	101,3	-	-	-	-	-	-
			Jumlah kunjungan wisatawan Mancanegara	334	350	104,8	384	5	1,3	-	-	-	-	-	-
3	Meningkatnya Lama Tinggal Wisatawan		Rata-Rata Lama Tinggal Wisatawan Nusantara	1,62	1,62	100,0	1,62	0,97	59,9	-	-	-	-	-	-
			Rata-Rata Lama Tinggal Wisatawan Manca Negara	2,25	2,25	100,0	2,25	0,12	5,3	-	-	-	-	-	-
4	Meningkatnya Kualitas Pemuda Daerah		persentase pemuda yang berjiwa kepemimpinan, berwirausaha dan berorganisasi	3	3	100,0	-	-	-	-	-	-	-	-	-
5	Meningkatnya Prestasi Cabang Olahraga Pelajar dan Mahasiswa		Persentase Kabupaten Bangka dalam Event Keolahragaan SD tingkat Provinsi	91,3	100	109,5	-	-	-	-	-	-	-	-	-
			Kabupaten Bangka dalam Event Keolahragaan SMP tingkat Provinsi	91,3	80	87,6	-	-	-	-	-	-	-	-	-
6	Meningkatnya Pelestarian Peninggalan Sejarah dan Adat Budaya Daerah		Persentase Adat Budaya Daerah yang dilestarikan	-	-	-	40	13,33	33,3	-	-	-	-	-	-
7	Meningkatnya Peran Serta Masyarakat Dlm Pelestarian Budaya		Pelaku Seni Budaya yang Aktif	-	-	-	70	107,54	153,6	-	-	-	-	-	-
1		Meningkatnya Akuntabilitas Kinerja PD	Hasil Evaluasi AKIP PD	BB	BB	100	BB	BB	100	BB	BB	100	BB	BB	100
			Hasil Temuan BPKP yang ditindaklanjuti	-	-	-	-	-	-	100	100	100	-	-	-
2		Meningkatnya Pelestarian Budaya Daerah	INDEKS PELESTARIAN BUDAYA DAERAH	-	-	-	-	-	-	70,43	21,3	30,2	74,59	34,63	46,427
3		Meningkatnya jumlah kunjungan wisatawan dan rata-rata lama tinggal wisatawan	% PENINGKATAN KUNJUNGAN WISATAWAN	-	-	-	-	-	-	4,74	2,4	50,6	5	7,16	143,2
			RATA-RATA LAMA TINGGAL WISATAWAN	-	-	-	-	-	-	2,46	1,4	56,9	2,5	2,35	94

Dalam urusan Kebudayaan dari sasaran meningkatnya pelestarian budaya daerah dalam target yang telah ditetapkan dalam reviu Renstra sebesar 74,59% realisasinya sebesar 34,63% ataupun tidak tercapai dikarenakan berbagai kegiatan dalam program pelestarian budaya daerah tidak dapat dilaksanakan dikarenakan keterbatasan anggaran dan upaya pemerintah daerah dalam pencegahan penanggulangan pandemi COVID 19 yang melibatkan masyarakat hal ini juga dapat dilihat pada tahun 2019-2021 yang juga tidak tercapai, namun persentase capaiannya meningkat dari tahun 2021 dengan capaian sebesar 30,2%.

Sedangkan untuk urusan pariwisata sasaran kegiatan yakni dilihat dari rata rata lama tinggal wisatawan yang tidak tercapai pada tahun 2022 yaitu dengan capaian sebesar 94% dikarenakan banyaknya jumlah wisatawan yang berkunjung lebih memilih untuk tinggal di Kotamadya Pangkalpinang atau Kabupaten Belitung

Berikut Realisasi Anggaran Dinas Pariwisata dan Kebudayaan Kabupaten Bangka pada awal dokumen Rencana Strategis 2019 sampai dengan tahun 2022, dapat dilihat pada tabel. 2.3.3 dan tabel 2.3.4 sebagai berikut :

Tabel 2.3.3
LAPORAN REALISASI ANGGARAN
KEGIATAN APBD KABUPATEN BANGKA TAHUN ANGGARAN 2019 - 2020

NO.	PROGRAM / KEGIATAN	TAHUN 2019				TAHUN 2020			
		Jumlah Anggaran	Realisasi		Sisa Anggaran	Jumlah Anggaran	Realisasi		Sisa Anggaran
			(Rp)	%			(Rp)	%	
I	BELANJA TIDAK LANGSUNG	Rp 5.457.335.000	Rp 4.375.823.000	80,18%	Rp 1.081.512.000	Rp 4.148.299.550	Rp 3.253.136.596	78,42%	Rp 895.162.954
A	Belanja Pegawai	Rp 5.457.335.000	Rp 4.375.823.000	80,18%	Rp 1.081.512.000	Rp 4.148.299.550	Rp 3.253.136.596	78,42%	Rp 895.162.954
1	Gaji dan Tunjangan	Rp 3.799.935.000	Rp 3.046.199.380	80,16%	Rp 753.735.620	Rp 3.087.979.600	Rp 2.366.626.646	76,64%	Rp 721.352.954
	Gaji Pokok PNS/Uang Representasi	Rp 2.721.600.000	Rp 2.348.143.463	86,28%	Rp 373.456.537	Rp 2.153.200.000	Rp 1.750.293.868	81,29%	Rp 402.906.132
	Tunjangan Keluarga	Rp 273.700.000	Rp 183.012.395	66,87%	Rp 90.687.605	Rp 203.000.000	Rp 135.474.244	66,74%	Rp 67.525.756
	Tunjangan Jabatan	Rp 266.000.000	Rp 212.500.000	79,89%	Rp 53.500.000	Rp 231.000.000	Rp 207.210.000	89,70%	Rp 23.790.000
	Tunjangan Fungsional Umum	Rp 91.700.000	Rp 66.387.500	72,40%	Rp 25.312.500	Rp 63.000.000	Rp 34.150.000	54,21%	Rp 28.850.000
	Tunjangan Beras	Rp 217.000.000	Rp 101.388.000	46,72%	Rp 115.612.000	Rp 140.000.000	Rp 77.054.880	55,04%	Rp 62.945.120
	Tunjangan PPh/Tunjangan Khusus	Rp 56.000.000	Rp 50.359.905	89,93%	Rp 5.640.095	Rp 49.000.000	Rp 42.142.605	86,01%	Rp 6.857.395
	Pembulatan Gaji	Rp 2.485.000	Rp 36.601	1,47%	Rp 2.448.399	Rp 3.760.000	Rp 22.790	0,61%	Rp 3.737.210
	Iuran Asuransi Kesehatan	Rp 111.450.000	Rp 65.132.392	58,44%	Rp 46.317.608	Rp 189.019.600	Rp 105.823.543	55,99%	Rp 83.196.057
	Iuran Jaminan Kecelakaan Kerja	Rp 25.000.000	Rp 4.809.802	19,24%	Rp 20.190.198	Rp 21.000.000	Rp 3.613.678	17,21%	Rp 17.386.322
	Iuran Jaminan Kematian	Rp 35.000.000	Rp 14.429.322	41,23%	Rp 20.570.678	Rp 35.000.000	Rp 10.841.038	30,97%	Rp 24.158.962
2	Tambahan Penghasilan PNS	Rp 1.638.000.000	Rp 1.310.223.620	63,87%	Rp 327.776.380	Rp 1.050.420.000	Rp 876.860.000	83,48%	Rp 173.560.000
	Tambahan Penghasilan Berdasarkan Prestasi Kerja	Rp 1.373.400.000	Rp 1.141.235.800	83,10%	Rp 232.164.200	Rp 1.050.420.000	Rp 876.860.000	83,48%	Rp 173.560.000
	Tambahan Penghasilan Berdasarkan Pertimbangan Objektif Lainnya (Uang Makan)	Rp 264.600.000	Rp 168.987.820	63,87%	Rp 95.612.180	-	-	-	-
3	Insentif Pemungutan Retribusi Daerah	Rp 19.400.000	Rp 19.400.000	100,00%	Rp -	Rp 1.979.990	Rp 1.929.990	97,47%	Rp 50.000
	Insentif Retribusi Daerah	Rp 19.400.000	Rp 19.400.000	100,00%	Rp -	-	-	-	-
	Insentif Pemungutan Retribusi Jasa Usaha	-	-	-	-	Rp 1.779.990	Rp 1.729.990	97,19%	Rp 50.000
	Insentif Pemungutan Retribusi Perizinan Tertentu	-	-	-	-	Rp 200.000	Rp 200.000	100,00%	Rp -

4	Tambahan Penghasilan Berdasarkan Pertimbangan Objektif Lainnya	-	-	-	-	Rp 7.919.960	Rp 7.719.960	97,47%	Rp 200.000
	Insentif Pemungutan Retribusi Jasa Usaha	-	-	-	-	Rp 7.119.960	Rp 6.919.960	97,19%	Rp 200.000
	Insentif Retribusi Daerah	-	-	-	-	Rp 800.000	Rp 800.000	100,00%	Rp -
II	BELANJA LANGSUNG	Rp 28.132.055.300	Rp 27.343.165.695,45	97,20%	Rp 788.889.604,55	Rp 4.249.962.500	Rp 3.628.200.944	85,37%	Rp 621.761.556
A	PROGRAM PELAYANAN ADMINISTRASI PERKANTORAN	Rp 2.891.725.800	Rp 2.739.217.934	94,73%	Rp 152.507.866	Rp 1.556.174.950	Rp 1.529.943.972	98,31%	Rp 26.230.978
1	Penyediaan Jasa Surat Menyurat	Rp 1.624.720.800	Rp 1.575.326.945	96,96%	Rp 49.393.855	Rp 1.077.007.000	Rp 1.068.010.520	99,16%	Rp 8.996.480
2	Penyediaan Jasa Komunikasi, Sumber Daya Air dan Listrik	Rp 66.106.000	Rp 43.106.286	65,21%	Rp 22.999.714	Rp 56.248.950	Rp 46.903.902	83,39%	Rp 9.345.048
3	Penyediaan Jasa Peralatan dan Perlengkapan Kantor	Rp 43.050.000	Rp 41.780.000	97,05%	Rp 1.270.000	Rp 30.200.000	Rp 26.125.000	86,51%	Rp 4.075.000
4	Penyediaan Jasa Pemeliharaan dan Perizinan Kendaraan Dinas/Oprasional	Rp 150.780.000	Rp 146.977.843	97,48%	Rp 3.802.157	Rp 103.842.000	Rp 100.168.813	96,46%	Rp 3.673.187
5	Penyediaan Jasa Kebersihan Kantor	Rp 33.608.000	Rp 33.396.000	99,37%	Rp 212.000	Rp 61.157.000	Rp 61.069.824	99,86%	Rp 87.176
6	Rapat - Rapat Koordinasi dan Konsultasi ke Luar Daerah	Rp 283.506.000	Rp 283.490.347	99,99%	Rp 15.653	Rp 194.395.000	Rp 194.365.913	99,99%	Rp 29.087
7	Rapat - Rapat Koordinasi, Konsultasi dan Pembinaan Dalam Daerah	Rp 95.800.000	Rp 85.740.000	89,50%	Rp 10.060.000	Rp 33.325.000	Rp 33.300.000	99,92%	Rp 25.000
8	Operasional UPTD Bina Satria Sungailiat	Rp 453.361.500	Rp 395.752.264	87,29%	Rp 57.609.236	-	-	-	-
9	Operasional UPTD Orom Sungailiat	Rp 140.793.500	Rp 133.648.249	94,93%	Rp 7.145.251	-	-	-	-
B	PROGRAM PENINGKATAN SARANA DAN PRASARANA APARATUR	Rp 105.627.300	Rp 104.587.000	99,02%	Rp 1.040.300	Rp 27.830.000	Rp 27.830.000	100,00%	Rp -
10	Pengadaan Perlengkapan Gedung/Kantor	Rp 25.000.000	Rp 24.060.000	96,24%	Rp 940.000	Rp 7.290.000	Rp 7.290.000	100,00%	Rp -
11	Pengadaan Peralatan Gedung Kantor	Rp 45.627.300	Rp 45.623.000	99,99%	Rp 4.300	Rp 20.540.000	Rp 20.540.000	100,00%	Rp -
12	Pengadaan Meubeulair	Rp 20.000.000	Rp 19.993.000	99,97%	Rp 7.000	-	-	-	-
13	Pemeliharaan Rutin/Berkala Gedung Kantor	Rp 15.000.000	Rp 14.911.000	99,41%	Rp 89.000	-	-	-	-
C	PROGRAM PENINGKATAN DISIPLIN APARATUR	Rp 9.800.000	Rp 9.496.000	96,90%	Rp 304.000	-	-	-	-
14	Pengadaan Pakaian Khusus Hari - Hari Tertentu	Rp 9.800.000	Rp 9.496.000	96,90%	Rp 304.000	-	-	-	-
D	PROGRAM PENINGKATAN KAPASITAS SUMBER DAYA APARATUR	Rp 30.000.000	Rp 21.631.000	72,10%	Rp 8.369.000	-	-	-	-
15	Pendidikan dan Pelatihan Non Formal	Rp 30.000.000	Rp 21.631.000	72,10%	Rp 8.369.000	-	-	-	-

E	PROGRAM PENINGKATAN PENGEMBANGAN SISTEM PELAPORAN CAPAIAN KINERJA DAN KEUANGAN	Rp 15.000.000	Rp 11.560.000	77,07%	Rp 3.440.000	Rp 15.000.000	Rp 14.700.000	98,00%	Rp 300.000
16	Penyusunan Laporan Capaian Kinerja dan Ikhtisar Realisasi Kinerja SKPD	Rp 15.000.000	Rp 11.560.000	77,07%	Rp 3.440.000	Rp 15.000.000	Rp 14.700.000	98,00%	Rp 300.000
F	PROGRAM PENINGKATAN PENGEMBANGAN POTENSI PEMBANGUNAN DAERAH	Rp 427.405.000	Rp 374.962.850	87,73%	Rp 52.442.150	-	-	-	-
17	Pameran Budaya Pertanian dan Pariwisata	Rp 417.405.000	Rp 365.062.850	0,00%	Rp 52.342.150	-	-	-	-
18	Pameran Pembangunan Daerah	Rp 10.000.000	Rp 9.900.000	99,00%	Rp 100.000	-	-	-	-
G	PROGRAM PENINGKATAN PERAN SERTA KEPEMUDAAN	Rp 1.053.902.000	Rp 1.048.902.540	99,53%	Rp 4.999.460	-	-	-	-
19	Pendidikan dan Pelatihan Dasar Kepemimpinan Bagi Generasi Muda	Rp 50.035.000	Rp 49.536.000	99,00%	Rp 499.000	-	-	-	-
20	Pelatihan dan Pelaksanaan Paskibraka	Rp 882.974.000	Rp 881.104.540	99,79%	Rp 1.869.460	-	-	-	-
21	Peningkatan Kegiatan Pemuda	Rp 120.893.000	Rp 118.262.000	97,82%	Rp 2.631.000	-	-	-	-
H	PROGRAM PENINGKATAN UPAYA PENUMBUHAN KEWIRAUSAHAAN DAN KECAKAPAN HIDUP PEMUDA	Rp 116.670.000	Rp 115.903.100	99,34%	Rp 766.900	-	-	-	-
22	Pelatihan Kewirausahaan Bagi Pemuda	Rp 71.656.000	Rp 71.491.700	99,77%	Rp 164.300	-	-	-	-
23	Pendataan Kewirausahaan Bagi Pemuda	Rp 45.014.000	Rp 44.411.400	98,66%	Rp 602.600	-	-	-	-
I	PROGRAM PEMBINAAN DAN PEMSARAKATAN OLAHRAGA	Rp 3.808.190.000	Rp 3.717.153.032	97,61%	Rp 91.036.968	-	-	-	-
24	Pelaksanaan Identifikasi Bakat dan Potensi Pelajar Dalam Olahraga	Rp 207.173.000	Rp 205.186.600	99,04%	Rp 1.986.400	-	-	-	-
25	Pelaksanaan Identifikasi dan Pengembangan Olahraga Unggulan Daerah	Rp 446.187.000	Rp 442.953.167	99,28%	Rp 3.233.833	-	-	-	-
26	Pembibitan dan Pembinaan Olahragawan Berbakat	Rp 255.365.000	Rp 238.665.583	93,46%	Rp 16.699.417	-	-	-	-
27	Pemassalan Olahraga Bagi Pelajar, Mahasiswa dan Masyarakat	Rp 989.781.000	Rp 944.252.375	95,40%	Rp 45.528.625	-	-	-	-
28	Pembinaan Olahraga yang Berkembang di Masyarakat	Rp 1.017.421.000	Rp 1.005.634.557	98,84%	Rp 11.786.443	-	-	-	-
29	Liga Pendidikan Indonesia (LPI)	Rp 376.859.000	Rp 373.619.440	99,14%	Rp 3.239.560	-	-	-	-
30	Pekan Olahraga Pondok Pesantren Daerah (POSPEDA)	Rp 242.075.000	Rp 237.300.500	98,03%	Rp 4.774.500	-	-	-	-

31	Penyelenggaraan Bakti Sosial, Pekan Olahraga dan Seni Anggota KORPRI	Rp 273.329.000	Rp 269.540.810	98,61%	Rp 3.788.190	-	-	-	-
J	PROGRAM PENINGKATAN SARANA DAN PRASARANA OLAHRAHA	Rp 15.545.725.000	Rp 15.387.422.398	98,98%	158.302.601,55	-	-	-	-
32	Pemeliharaan rutin/ Berkala Sarana dan Prasarana Olahraga	Rp 145.725.000	Rp 143.509.035,45	98,48%	Rp 2.215.964,55	-	-	-	-
33	Pembangunan Sarana dan Prasarana Olahraga	Rp 15.400.000.000	Rp 15.243.913.363,00	98,99%	Rp 156.086.637,00	-	-	-	-
K	PROGRAM PENGEMBANGAN PEMASARAN PARIWISATA	Rp 2.876.374.200	Rp 2.590.978.882	90,08%	Rp 285.395.318	Rp 428.969.800	Rp 376.856.518	87,85%	Rp 52.113.282
34	Koordinasi Dengan Sektor Pendukung Pariwisata	Rp 59.512.700	Rp 51.925.870	87,25%	Rp 7.586.830	-	-	-	-
35	Pelaksanaan Promosi Pariwisata Nusantara di Dalam dan di Luar Negeri	Rp 777.804.500	Rp 761.907.509	97,96%	Rp 15.896.991	-	-	-	-
36	Pelatihan Pemandu Wisata Terpadu	Rp 65.300.000	Rp 65.206.654	99,86%	Rp 93.346	-	-	-	-
37	Pelaksanaan Perlombaan Regional, Nasional dan Internasional	Rp 520.342.000	Rp 488.757.306	93,93%	Rp 31.584.694	-	-	-	-
38	Sungailiat Adventure Trail	Rp 261.702.000	Rp 254.393.254	97,21%	Rp 7.308.746	Rp 62.786.500	Rp 53.236.500	84,79%	Rp 9.550.000
39	Bangka Out Door	Rp 204.759.000	Rp 199.107.143	97,24%	Rp 5.651.857	Rp 9.402.500	Rp 9.402.218	100,00%	Rp 282
40	Festival Kepariwisataan	Rp 465.218.000	Rp 397.001.146	85,34%	Rp 68.216.854	Rp 250.000	Rp 250.000	100,00%	Rp -
41	Pelatihan SDM di Bidang Pariwisata	Rp 521.736.000	Rp 372.680.000	71,43%	Rp 149.056.000	-	-	-	-
42	Pelatihan Tata Kelola Destinasi Pariwisata	-	-	-	-	Rp 127.935.000	Rp 106.653.500	83,37%	Rp 21.281.500
43	Pelatihan Manajemen Homestay/ Pondok Wisata/ Rumah Wisata	-	-	-	-	Rp 127.935.000	Rp 106.653.500	83,37%	Rp 21.281.500
44	Pengembangan Jaringan Kerja Sama Promosi Pariwisata	-	-	-	-	Rp 89.244.400	Rp 89.244.400	100,00%	Rp -
45	Koordinasi dengan Sektor Pendukung Pariwisata	-	-	-	-	Rp 6.416.400	Rp 6.416.400	100,00%	Rp -
46	Pelaksanaan Promosi Pariwisata Nusantara di Dalam dan di Luar Negeri	-	-	-	-	Rp 5.000.000	Rp 5.000.000	100,00%	Rp -
L	PROGRAM PENGEMBANGAN DESTINASI PARIWISATA	Rp 1.063.760.000	Rp 1.054.926.159	99,17%	Rp 8.833.841	Rp 1.515.445.000	Rp 1.001.593.220	66,09%	Rp 513.851.780
47	Pemeliharaan Rutin/ Berkala Objek Wisata	Rp 563.760.000	Rp 555.920.000	98,61%	Rp 7.840.000	Rp 650.595.000	Rp 639.694.220	98,32%	Rp 10.900.780
48	Penataan Kawasan Pariwisata	Rp 500.000.000	Rp 499.006.159	99,80%	Rp 993.841	-	-	-	-
49	Pembangunan Amenitas Kawasan Pariwisata	-	-	-	-	Rp 700.000.000	Rp 199.469.000	0,00%	Rp 500.531.000
50	Pembangunan Atraksi (Daya Tarik Wisata)	-	-	-	-	Rp 164.850.000	Rp 162.430.000	0,00%	Rp 2.420.000

M	PROGRAM PENGEMBANGAN KEMITRAAN	Rp 187.876.000	Rp 166.424.800	88,58%	Rp 21.451.200	Rp 19.600.000	Rp 19.449.000	99,23%	Rp 151.000
51	Monitoring, Evaluasi dan Pelaporan	Rp 36.930.000	Rp 21.855.800	59,18%	Rp 15.074.200	Rp 14.620.000	Rp 14.469.000	98,97%	Rp 151.000
52	Pengembangan SDM di Bidang Kebudayaan dan Pariwisata Bekerjasama Dengan Lembaga Lainnya	Rp 150.946.000	Rp 144.569.000	95,78%	Rp 6.377.000	Rp 4.980.000	Rp 4.980.000	100,00%	Rp -
N	PROGRAM PENGEMBANGAN NILAI BUDAYA	-	-	-	-	Rp 130.060.000	Rp 128.619.613	98,89%	Rp 1.440.387
53	Pelestarian dan Aktualisasi Adat Budaya Daerah	-	-	-	-	Rp 1.240.000	Rp 1.240.000	100,00%	Rp -
54	Pemberian Dukungan, Penghargaan dan Kerjasama di Bidang Budaya	-	-	-	-	Rp 128.820.000	Rp 127.379.613,00	98,88%	Rp 1.440.387
O	PROGRAM PENGELOLAAN KEKAYAAN BUDAYA	-	-	-	-	Rp 186.175.750	Rp 179.401.021	96,36%	Rp 6.774.729
55	Pemeliharaan Situs dan Cagar Budaya	-	-	-	-	Rp 186.175.750	Rp 179.401.021	96,36%	Rp 6.774.729
P	PROGRAM PENGEMBANGAN SUMBER DAYA PARIWISATA DAN EKONOMI KREATIF	-	-	-	-	Rp 179.821.065	Rp 176.214.600	195,99%	Rp 3.606.465
56	Pelatihan CHSE Pelaku Sektor Ekonomi Kreatif	-	-	-	-	Rp 89.910.532	Rp 88.108.400	98,00%	Rp 1.802.132
57	Pelatihan CHSE Pelaku Usaha Pariwisata	-	-	-	-	Rp 89.910.533	Rp 88.106.200	97,99%	Rp 1.804.333
Q	PROGRAM PENGEMBANGAN PARIWISATA	-	-	-	-	Rp 190.885.935	Rp 173.593.000	90,94%	Rp 17.292.935
58	Revitalisasi Sarana Prasarana Kebersihan, Keindahan dan Keamanan	-	-	-	-	Rp 190.885.935	Rp 173.593.000	90,94%	Rp 17.292.935
	JUMLAH	Rp 33.589.390.300	Rp 31.718.988.695	94,43	Rp 1.870.401.605	Rp 8.398.262.050	Rp 6.881.337.540	81,94	Rp 1.516.924.510

Bahwa Tahun 2019 sebagai Dinas Pariwisata, Kepemudaan dan Olahraga Kabupaten Bangka dengan realisasi anggaran sebesar **Rp. 31.718.988.695,00** atau **93,43 %** dari total **aanggaran sebesar Rp 33.589.390.300,00**. Laporan Realisasi pelaksanaan Anggaran Belanja meliputi pokok - pokok sebagai berikut :

- Realisasi Anggaran Belanja Tidak Langsung
Realisasi Belanja Tidak Langsung sebesar Rp 4.375.823.000,00 atau 80,18% dari dana yang tersedia dalam DPA, sebesar Rp 5.457.335.000,00
- Realisasi Anggaran Belanja Langsung
Realisasi Anggaran Belanja Langsung sebesar Rp 27.343.465.695,45 atau 97,20% dari dana yang tersedia dalam DPA Rp 28.132.055.300,00

Tahun 2020 dengan perubahan nomenklatur sebagai Dinas Pariwisata dan Kebudayaan Kabupaten Bangka dengan realisasi anggaran sebesar **Rp 6.881.337.540,00** atau **81,94 %** dari total **aanggaran sebesar Rp Rp 8.398.262.050,00**. Laporan Realisasi pelaksanaan Anggaran Belanja meliputi pokok - pokok sebagai berikut :

- Realisasi Anggaran Belanja Tidak Langsung
Realisasi Belanja Tidak Langsung sebesar Rp 3.253.136.596,00 atau 78,42% dari dana yang tersedia dalam DPA, sebesar Rp 4.148.299.550,00
- Realisasi Anggaran Belanja Langsung
Realisasi Anggaran Belanja Langsung sebesar Rp 3.628.200.944,00 atau 85,37% dari dana yang tersedia dalam DPA Rp 4.249.962.500,00

Tahun 2021 s.d 2022 Dinas Pariwisata dan Kebudayaan Kabupaten Bangka dengan realisasi anggaran pada tahun 2021 sebesar Rp. **6.997.185.579,00** atau 84,76% dari total anggaran sebesar Rp. **8.254.800.063,00** ; dan Tahun 2022 realisasi anggaran sebesar Rp. **12.512.929.277,00** atau 80,17% dari total anggaran sebesar Rp. **15.607.428.630,00** dengan rincian dapat dilihat pada tabel 2.3.4 sebagai berikut :

Tabel 2.3.4
LAPORAN REALISASI ANGGARAN
KEGIATAN APBD KABUPATEN BANGKA TAHUN ANGGARAN 2021 - 2022

NO.	PROGRAM / KEGIATAN / SUB KEGIATAN	TAHUN 2021				TAHUN 2022			
		Jumlah Anggaran	Realisasi		Sisa Anggaran	Jumlah Anggaran	Realisasi		Sisa Anggaran
			(Rp)	%			(Rp)	%	
1.	Program Penunjang Urusan Pemerintahan Daerah Kabupaten/Kota	5.785.862.390	4.888.933.945	84,50	896.928.445	6.518.391.700	5.383.575.733	93,47	1.134.815.967
1.1	Perencanaan, Penganggaran dan Evaluasi Kinerja Perangkat Daerah	15.000.000	14.280.000	95,20	720.000	35.000.000	34.936.505	99,78	63.495
	Penyusunan Dokumen Perencanaan Perangkat Daerah	7.500.000	7.140.000	95,20	360.000	25.000.000	24.968.249	99,87	31.751
	Koordinasi dan Penyusunan Laporan Capaian Kinerja dan Ikhtisar Realisasi Kinerja SKPD	7.500.000	7.140.000	95,20	360.000	10.000.000	9.968.256	99,68	31.744
1.2	Administrasi Keuangan Perangkat Daerah	3.947.191.800	3.125.538.626	79,18	821.653.174	4.340.732.700	3.294.880.474	75,91	1.045.852.226
	Penyediaan Gaji dan Tunjangan ASN	3.947.191.800	3.125.538.626	79,18	821.653.174	4.340.732.700	3.294.880.474	75,91	1.045.852.226
1.3	Administrasi Kepegawaian Perangkat Daerah	-	-	-	-	9.800.000	9.799.008	99,99	992
	Pengadaan Pakaian Dinas Beserta Atribut Kelengkapannya	-	-	-	-	9.800.000	9.799.008	99,99	992
1.4	Administrasi Umum Perangkat Daerah	91.543.000	90.859.400	99,25	683.600	236.551.000	235.261.941	99,46	1.289.059
	Penyelenggaraan Rapat Koordinasi dan Konsultasi SKPD	91.543.000	90.859.400	99,25	683.600	236.551.000	235.261.941	99,46	1.289.059
1.5	Pengadaan Barang Milik Daerah Penunjang Urusan Pemerintah Daerah	74.419.700	60.110.000	80,77	14.309.700	56.583.900	39.648.000	99,46	16.935.900
	Pengadaan Mebel	-	-	-	-	29.631.200	29.198.000	98,54	433.200
	Pengadaan Peralatan dan Mesin Lainnya	74.419.700	60.110.000	80,77	14.309.700	26.952.700	10.450.000	38,77	16.502.700
1.6	Penyediaan Jasa Penunjang Urusan Pemerintahan Daerah	1.466.636.640	1.443.936.807	98,45	22.699.833	1.518.648.620	1.461.238.260	89,05	57.410.360
	Penyediaan Jasa Surat Menyurat	1.350.160.800	1.332.148.428	98,67	18.012.372	1.366.401.540	1.335.441.548	97,73	30.959.992
	Penyediaan Jasa Komunikasi, Sumber Daya Air dan Listrik	56.667.600	52.526.955	92,69	4.140.645	88.179.000	63.116.082	71,58	25.062.918
	Penyediaan Jasa Pelayanan Umum Kantor	59.808.240	59.261.424	99,09	546.816	64.068.080	62.680.630	97,83	1.387.450

1.7	Pemeliharaan Barang Milik Daerah Penunjang Urusan Pemerintahan Daerah	191.071.250	154.209.112	80,71	36.862.138	321.075.480	307.811.545	96,62	13.263.935
	Penyediaan Jasa Pemeliharaan, Biaya Pemeliharaan, Pajak, dan Perizinan Kendaraan Dinas Operasional atau Lapangan	-	-	-	-	145.344.280	133.495.342	91,85	11.848.938
	Penyediaan Jasa Pemeliharaan, Biaya Pemeliharaan dan Pajak Kendaraan Perorangan Dinas atau Kendaraan Dinas Jabatan	146.020.000	113.339.912	77,62	32.680.088	-	-	-	-
	Pemeliharaan Peralatan dan Mesin Lainnya	45.051.250	40.869.200	90,72	4.182.050	45.501.200	44.873.203	98,62	627.997
	Pemeliharaan/Rehabilitasi Gedung Kantor dan Bangunan Lainnya					130.230.000	129.443.000	99,40	787.000
2.	Program Pengembangan Kebudayaan	688.375.450	542.516.900	78,81	145.858.550	875.580.000	774.098.030	98,77	101.481.970
2.1	Pengelolaan Kebudayaan yang Masyarakat Pelakunya dalam Daerah Kabupaten/Kota	591.275.450	445.416.900	75,33	145.858.550	727.970.000	627.198.030	98,03	100.771.970
	Pelindungan, Pengembangan, Pemanfaatan Objek Pemajuan Kebudayaan	105.275.450	97.416.900	92,54	7.858.550	241.970.000	237.198.030	98,03	4.771.970
	Pembinaan Sumber Daya Manusia, Lembaga dan Pranata Kebudayaan	486.000.000	348.000.000	71,60	138.000.000	486.000.000	390.000.000	80,25	96.000.000
2.2	Pelestarian Kesenian Tradisional yang Masyarakat Pelakunya dalam Daerah Kabupaten/Kota	97.100.000	97.100.000	100,00	-	147.610.000	146.900.000	99,52	710.000
	Pemberian Penghargaan Kepada Pihak yang Berprestasi atau Berkontribusi Luar Biasa Sesuai dengan Prestasi dan Kontribusinya Dalam Pemajuan Kebudayaan	97.100.000	97.100.000	100,00	-	147.610.000	146.900.000	99,52	710.000
3.	Program Pelestarian dan Pengelolaan Cagar Budaya	125.946.710	115.540.880	91,74	10.405.830	126.184.890	119.900.780	95,02	6.284.110
3.1	Pengelolaan Cagar Budaya Peringkat Kabupaten/Kota	125.946.710	115.540.880	91,74	10.405.830	126.184.890	119.900.780	95,02	6.284.110
	Pelindungan Cagar Budaya	125.946.710	115.540.880	91,74	10.405.830	126.184.890	119.900.780	95,02	6.284.110
4.	Program Peningkatan Daya Tarik Destinasi Pariwisata	910.335.501	837.184.354	91,96	73.151.147	6.659.906.482	4.883.245.843	92,00	1.776.660.639
4.1	Pengelolaan Daya Tarik Wisata Kabupaten/Kota	73.419.213	71.481.400	97,36	1.937.813	715.738.960	682.885.813	95,41	32.853.147
	Perencanaan Pengembangan Daya Tarik Wisata Kabupaten/Kota	73.419.213	71.481.400	97,36	1.937.813	-	-	-	-
	Pengembangan Daya Tarik Wisata Kabupaten/Kota	-	-	-	-	715.738.960	682.885.813	95,41	32.853.147
4.2	Pengelolaan Kawasan Strategis Pariwisata Kabupaten/Kota	14.500.000	9.625.000	97,36	4.875.000	467.651.380	461.183.610	98,62	6.467.770

	Pengadaan/Pemeliharaan/Rehabilitasi Sarana dan Prasarana Dalam Pengelolaan Kawasan Wisata Strategis Pariwisata Kabupaten/Kota	14.500.000	9.625.000	66,38	4.875.000	467.651.380	461.183.610	98,62	6.467.770
4.3	Pengelolaan Destinasi Pariwisata Kabupaten/Kota	822.416.288	756.077.954	97,36	66.338.334	5.476.516.142	3.739.176.420	81,97	1.737.339.722
	Pengadaan/Pemeliharaan/Rehabilitasi Sarana dan Prasarana Dalam Pengelolaan Destinasi Pariwisata Kabupaten/Kota	452.740.000	442.664.454	97,77	10.075.546	5.226.755.000	3.496.792.600	66,90	1.729.962.400
	Pemberdayaan Masyarakat dalam Pengelolaan Destinasi Pariwisata Kabupaten/Kota	-	-	-	-	249.761.142	242.383.820	97,05	7.377.322
	Pengembangan Destinasi Pariwisata Kabupaten/Kota	369.676.288	313.413.500	84,78	56.262.788	-	-	-	-
5.	Program Pemasaran Pariwisata	251.378.300	207.384.500	97,36	43.993.800	602.730.000	579.323.628	96,72	23.406.372
5.1	Pemasaran Pariwisata Dalam dan Luar Negeri Daya Tarik, Destinasi dan Kawasan Strategis Pariwisata Kabupaten/Kota	251.378.300	207.384.500	97,36	43.993.800	602.730.000	579.323.628	96,72	23.406.372
	Penguatan Promosi Melalui Media Cetak, Elektronik, dan Media Lainnya Baik Dalam dan Luar Negeri	194.468.500	152.959.600	78,66	41.508.900	102.730.000	100.293.900	97,63	2.436.100
	Fasilitasi Kegiatan Pemasaran Pariwisata Baik Dalam dan Luar Negeri Pariwisata Kabupaten/Kota	1.710.000	1.710.000	100,00	-	500.000.000	479.029.728	95,81	20.970.272
	Peningkatan Kerja Sama dan Kemitraan Pariwisata Dalam dan Luar Negeri	55.199.800	52.714.900	95,50	2.484.900	-	-	-	-
6.	Program Pengembangan Sumber Daya Pariwisata dan Ekonomi Kreatif	492.901.712	405.625.000	97,36	87.276.712	824.635.558	772.785.263	94,13	51.850.295
6.1	Pelaksanaan Peningkatan Kapasitas Sumber Daya Manusia Pariwisata dan Ekonomi Kreatif Tingkat Dasar	492.901.712	405.625.000	97,36	87.276.712	824.635.558	772.785.263	94,13	51.850.295
	Fasilitasi Pengembangan Kompetensi Sumber Daya Manusia Ekonomi Kreatif	-	-	-	-	150.000.000	136.097.081	90,73	13.902.919
	Peningkatan Peran Serta Masyarakat dalam Pengembangan Kemitraan Pariwisata	246.450.856	219.581.600	89,10	26.869.256	624.402.858	587.697.782	94,12	36.705.076
	Pengembangan Kompetensi SDM Pariwisata dan Ekonomi Kreatif Tingkat Dasar	246.450.856	186.043.400	75,49	60.407.456	50.232.700	48.990.400	97,53	1.242.300
	JUMLAH	8.254.800.063	6.997.185.579	84,76	1.257.614.484	15.607.428.630	12.512.929.277	80,17	3.094.499.353

2.4 Kelompok Sasaran Layanan

Kelompok sasaran Dinas Pariwisata dan kebudayaan dalam pencapaian kinerja sasaran meningkatnya pelestarian budaya daerah adalah tertera dalam tabel 2.4.1 berikut :

Tabel 2.4.1
Data Sanggar Seni DINPARBUDAYA Kab. Bangka

NO	NAMA LENGKAP LEMBAGA	ALAMAT LEMBAGA	JENIS LEMBAGA	JENIS KEGIATAN LEMBAGA
1	SANGGAR SENI KENANGAN MASA	LINGKUNGAN KENANGA KEL. KENANGA SUNGAILIAT	SENI MUSIK	DAMBUS
2	GRUP SENI DAMBUS PATEH JERUK	DESA LABU	SENI MUSIK	DINCAK DAMBUS
3	GRUP DAMBUS BULUH PERINDU	DESA ZED KEC. MENDO BARAT	SENI MUSIK	DINCAK DAMBUS
4	GRUP DAMBUS RASIDARIA	JL. RAYA DESA KOTAWARINGIN RT.13 KEC. PUDING BESAR	SENI MUSIK	DINCAK DAMBUS
5	REBANA AL - MUTTAQIN	PEMALI	SENI MUSIK	MUSIK RELIGI
6	GRUP REBANA AL MUTHMAINAH	JL. RAYA DESA KOTAWARINGIN RT.6 KEC. PUDING BESAR	SENI MUSIK	MUSIK RELIGI
7	SANGGAR BUJANG BETUAH	RSS PEMDA BLOK III C JL. BOUGENVILLE NO. 15 SUNGAILIAT	SENI TARI	TARI TRADISI, KREASI, & KONTEMPORER
8	SANGGAR LAWANG BUDAYA	RSS KOMPLEK PEMDA SUNGAILIAT	SENI TARI	TARI TRADISI, KREASI, & KONTEMPORER
9	SANGGAR PESONA WANGKA	JL. IMAM BONJOL GG. KRAKATAU NO. 1 SUNGAILIAT	SENI TARI	TARI TRADISI, KREASI, & KONTEMPORER
10	SANGGAR REBANG EMAS	KEC. SUNGAILIAT	SENI TARI	TARI TRADISI, KREASI, & KONTEMPORER
11	SANGGAR RENTAK BERTUAH	JL. CENDERAWASIH III NO. 19 SUNGAILIAT	SENI TARI	TARI TRADISI, KREASI, & KONTEMPORER
12	SANGGAR SENI KITE	JL. BINJAI NO. 60 BLOK I RSS PEMDA SUNGAILIAT	SENI TARI	TARI TRADISI, KREASI, & KONTEMPORER

13	SANGGAR SENI WARISAN SEPINTU SEDULANG	JL. A. YANI JALUR II SUNGAILIAT	SENI TARI	TARI TRADISI, KREASI, & KONTEMPORER
14	SANGGAR TEATER & SASTRA AKAR RUMPUT	JL. BATIN TIKAL KARYA MAKMUR PEMALI	SENI TARI	PUISI, DRAMA TRADISIONAL /MODERN
15	GRUP VOCAL SMP HARAPAN SUNGAILIAT	SUNGAILIAT	SENI MUSIK	VOCAL
16	SANGGAR SENI SYUBBAHUL MUHIBBIN	DESA TANAH BAWAH KEC. PUDING BESAR	SENI TARI	-
17	SANGGAR MEKAR SARI	DESA MENDO KEC. MENDO BARAT	SENI TARI	TARI TRADISI (KEDIDI)
18	SANGGAR SENI KEMUNING	JL. PAHLAWAN XII AIR JUKUNG NO. 68 KEC. BELINYU	SENI TARI	TARI, VOKAL, MELUKIS, DAMBUS
19	GRUP RUDAT AL BARDOH	DESA ZED KEC. MENDO BARAT	SENI MUSIK	TARI RUDAT
20	GRUP RUDAT AL MATSUR	DESA ZED KEC. MENDO BARAT	SENI MUSIK	TARI RUDAT
21	GRUP RUDAT NADHOTUS SALAFIYAH	DESA KEMUJA KEC. MENDO BARAT	SENI MUSIK	TARI RUDAT
22	GRUP SENI HADRAH JAMILAH	DESA LABU KEC. PUDING BESAR	SENI MUSIK	MUSIK RELIGI
23	GRUP HADRAH CERMIN JATI	DESA TIANG TARAH KECAMATAN BAKAM	SENI MUSIK	MUSIK RELIGI
24	GRUP GAMBUS SENANG HATI JUNIOR	PAGARAWAN	SENI MUSIK	DINCAK DAMBUS
25	MAJLIS HADROH MAHABBATUL IKHWAN	PAGARAWAN	SENI MUSIK	MUSIK RELIGI
26	GRUP BANGKA PERCUSSION (BAPER)	SUNGAILIAT	SENI MUSIK	MUSIK PERKUSI
27	BARONGSAY NAGA SAKTI	SUNGAILIAT	SENI TARI	BARONGSAY LIONG
28	BARONGSAY TBM	SUNGAILIAT	SENI TARI	BARONGSAY LIONG
29	GRUP DAMBUS AL SONA	RSS KOMPLEK PEMDA SUNGAILIAT	SENI MUSIK	DINCAK DAMBUS
30	GRUP DAMBUS TANJUNG KELAYANG MATRAS	KEC. SUNGAILIAT	SENI MUSIK	DINCAK DAMBUS
31	GRUP DAMBUS SINAR MUTIARA	AIK ANYER KEC. MERAWANG	SENI MUSIK	DINCAK DAMBUS

32	GRUP DAMBUS AEK KERABUK	DESA KEMUJA	SENI MUSIK	DINCAK DAMBUS
33	GRUP DAMBUS MANG PAOH	DESA KACE	SENI MUSIK	DINCAK DAMBUS
34	GRUP DAMBUS PATEH BADRU	DESA PETALING MENDO BARAT	SENI MUSIK	DINCAK DAMBUS
35	GRUP DAMBUS PRASASTI	DESA KOTA KAPUR	SENI MUSIK	DINCAK DAMBUS
36	GRUP DAMBUS SINAR REMBULAN	DESA KEMUJA	SENI MUSIK	DINCAK DAMBUS
37	GRUP DAMBUS SINAR HARAPAN	KEC. PUDING BESAR	SENI MUSIK	DINCAK DAMBUS
38	REBANA AR-ROQI'IN	PARIT PEKIR SUNGAILIAT	SENI MUSIK	MUSIK RELIGI
39	REBANA BAITUL MUHAJIRIN	RSS KOMPLEK PEMDA SUNGAILIAT	SENI MUSIK	MUSIK RELIGI
40	REBANA MUHAJIRIN	NELAYAN SUNGAILIAT	SENI MUSIK	MUSIK RELIGI
41	REBANA MUSLIMAT NU	SUNGAILIAT	SENI MUSIK	MUSIK RELIGI
42	REBANA DARUL ULUM	PERUMNAS KARYA MAKMUR PEMALI	SENI MUSIK	MUSIK RELIGI
43	REBANA DARUSSALAM	BTN KARYA MAKMUR PEMALI	SENI MUSIK	MUSIK RELIGI
44	REBANA MIFTAHUL JANNAH	KEC. PEMALI	SENI MUSIK	MUSIK RELIGI
45	REBANA AS SYIFA	AIK ANYER KEC. MERAWANG	SENI MUSIK	MUSIK RELIGI
46	REBANA BAITURRAHMAN	KIMAK	SENI MUSIK	MUSIK RELIGI
47	REBANA AL ISLAM	DESA KEMUJA	SENI MUSIK	MUSIK RELIGI
48	REBANA AL HIDAYAH	DESA KEMUJA	SENI MUSIK	MUSIK RELIGI
49	REBANA AL BAI'AH	DESA LABU	SENI MUSIK	MUSIK RELIGI
50	REBANA NURUL YAQIN	DESA LABU	SENI MUSIK	MUSIK RELIGI
51	SANGGAR ARR DANCE LAB	JL. BATIN TIKAL NO. 90 C SRI PEMANDANG SUNGAILIAT	SENI TARI	TARI TRADISI, KREASI, & KONTEMPORER
52	SANGGAR PELAWAN (SMAN 1 PEMALI)	KEC. PEMALI	SENI TARI	TARI TRADISI, KREASI, & KONTEMPORER
53	SANGGAR SENI TIGA SERANGKAI	DESA LIMBUNG JADA BAHRIN, KEC. MERAWANG	SENI TARI	TARI TRADISI, KREASI, & KONTEMPORER
54	SANGGAR ARZILA	JL. MENTOK DESA KEMUJA, MENDO BARAT	SENI TARI	MUSIK/TARI TRADISI, KREASI, MUSIK RELIGI

55	SANGGAR SANGKOLUM	JL. SINGAYUDHA, GEDUNG KRISDA STANIA PT TIMAH, Tbk	SENI TARI	TARI TRADISI, KREASI, & KONTEMPORER
56	SANGGAR SECUPAK SEGANTANG	KEC. BELINYU	SENI TARI	TARI TRADISI DAN KREASI

Sedangka Kelompok sasaran Dinas Pariwisata dan kebudayaan dalam pencapaian kinerja sasaran meningkatnya jumlah kunjungan wisatawan dan rata-rata lama tinggal wisatawan adalah tertera dalam tabel 2.4.2 berikut:

Tabel 2.4.2
Data Wisata Pokdarwis Kabupaten Bangka

NO.	NAMA POKDARWIS/DTW/ALAMAT	POTENSI DESA
1	Pokdarwis Kelurahan Matras Kelurahan Matras Kecamatan Sungailiat	Pantai Matras Homestay, Pantai Parai Dambus
2	Pokdarwis Desa Air Anyir Desa Air Anyir Kecamatan Merawang	Pantai Air Anyir, kerajinan, Dambus dan lain-lain
3	Pokdarwis Desa Deniang Desa Deniang Kecamatan Riau Silip	Pantai Bio dan Pantai Bedukang, usaha ikan asin
4	Pokdarwis Desa Dalil Desa Dalil Kecamatan Bakam	Kerajinan, madu, Dambus, kuliner
5	Pokdarwis Desa Pemali Desa Pemali Kecamatan Pemali	Batu Macan, sumber Air panas Pemali Kolong Air Simpur
6	Pokdarwis Penyusuk Kelurahan Romonong Indah Kecamatan Belinyu	Pantai Penyusuk, Pulau lampu, Pulau Putri, kuliner
7	Pokdarwis Asri Lestari Desa Rebo Kecamatan Sungailiat	Pantai Takari, Barongsai, Dambus Kerajinan, Kuliner Kemplang, Homestay, Pagoda Puri Tri Agung
8	Pokdarwis Kampung Gedong Desa Lumut Kecamatan Belinyu	Kuliner kemplang/keretek, Sun gokong, barongsai
9	Pokdarwis Bukit Layang Desa Bukit Layang Kecamatan Bakam	Air Terjun rembang Bulay, kolong Bogman, Udang Satang dan Buah Duku
10	Pokdarwis Tiang Tarah	Bukit Peret, Makam jati Suara

	Desa Tiang Tarah Kecamatan Bakam	Makam Cermin Jati
11	Pokdarwis Serumpun Berlabuh Kelurahan Mantung Kecamatan Belinyu	Pulau Punai, Pulau Kelapa Pantai Putat, Pulau Nanas
12	Pokdarwis Sekak Lestari Dusun Pejem Kecamatan Belinyu Desa Gunung Pelawan	Pantai Pejem
13	Pokdarwis Bekawan Kota Kapur Kecamatan Mendo Barat	Prasasti Kota Kapur
14	Pokdarwis Desa Tanah Bawah Kecamatan Puding Besar	Sungai Upang
15	Pokdarwis Majang Merah Desa Berbura Kecamatan Riau Silip	Air Terjun Majang Merah
16	Pokdarwis Kolong 36 Kelurahan Sungailiat Kecamatan Sungailiat	Kolong 36
17	Pokdarwis Desa Mendo Kecamatan Mendo Barat	Batu dinding
18	Pokdarwis Kelurahan Jelitik Kecamatan Sungailiat	

2.5 Mitra Perangkat Daerah dalam Pemberian Pelayanan

Bahwa dalam pemberian pelayanan, Dinas Pariwisata dan Kebudayaan bekerjasama dengan beberapa tempat destinasi di Kabupaten Bangka, sebagai berikut :

Tabel 2.5.1
Data Jasa Usaha Mitra DINPARBUDAYA
Kabupaten Bangka

NO.	NAMA PELAKU USAHA	KEGIATAN USAHA (KBLI)	SKALA USAHA
56101 - Restoran			
1	CV TELAGA EMAS BERSINAR	56101 - Restoran	Mikro
2	PT PANTAI INDAH BATU BEDAUN	56101 - Restoran	Mikro
3	PT. PESONA BUKIT REBO	56101 - Restoran	Menengah
		56101 - Restoran	Menengah

4	ANDI SAPUTRA	56101 - Restoran	Mikro
5	ANDREAS LIZAL	56101 - Restoran	Mikro
6	VIRGOUSTA PANCA SUKMA	56101 - Restoran	Mikro
7	DINI HARIYANTI	56101 - Restoran	Mikro
8	SURIANTO	56101 - Restoran	Mikro
		56303	Mikro
9	(PT) LANGIT BUMI LESTARI	56101 - Restoran	Mikro
10	HASAN	56101 - Restoran	Mikro
11	PAUW'S	56101 - Restoran	Mikro
56103 - Kedai Makanan			
1	AGUS TRIWINARNO	56103 - Kedai Makanan	Mikro
2	HENDRY MASBAYA	56103 - Kedai Makanan	Mikro
3	SUHERMAN	56103 - Kedai Makanan	Mikro
4	DARNI	56103 - Kedai Makanan	Mikro
5	RENNY GUSTINI	56103 - Kedai Makanan	Mikro
6	ERINA ENDAH PRAMESTI	56103 - Kedai Makanan	Mikro
7	RUDY HARTONO	56103 - Kedai Makanan	Mikro
8	RICA INDRAWATI	56103 - Kedai Makanan	Mikro
9	NISBA	56103 - Kedai Makanan	Mikro
10	EKA WULANDARI	56103 - Kedai Makanan	Mikro
11	SRI YUHANTINI	56103 - Kedai Makanan	Mikro
12	SUMARNI	56103 - Kedai Makanan	Mikro
13	ASNAWATI	56103 - Kedai Makanan	Mikro
14	MULITA	56103 - Kedai Makanan	Mikro
15	SAUNI	56103 - Kedai Makanan	Mikro
16	YANTI NURLINA	56103 - Kedai Makanan	Mikro
17	AGUS TRIYANA	56103 - Kedai Makanan	Mikro
18	BUGISM AWATIH	56103 - Kedai Makanan	Mikro
19	SARMINI	56103 - Kedai Makanan	Mikro
20	PUTRI APRIANI	56103 - Kedai Makanan	Mikro
21	TOMI PRIADI	56103 - Kedai Makanan	Mikro
22	SITI AMINAH	56103 - Kedai Makanan	Mikro
23	BUSTHOMI	56103 - Kedai Makanan	Mikro
24	ZURIYANTO	56103 - Kedai Makanan	Mikro
25	SUSILAWATI	56103 - Kedai Makanan	Mikro
26	RISNAWATI	56103 - Kedai Makanan	Mikro

27	LISSA FERLIANA	56103 - Kedai Makanan	Mikro
28	ROJA'A	56103 - Kedai Makanan	Mikro
29	TITIN INDRAWATI	56103 - Kedai Makanan	Mikro
30	ARJUNA	56103 - Kedai Makanan	Mikro
31	RIA ANGELINA RIMANG	56103 - Kedai Makanan	Mikro
32	SINTA UTAMI	56103 - Kedai Makanan	Mikro
33	SUHARTATIK	56103 - Kedai Makanan	Mikro
34	ERMALA	56103 - Kedai Makanan	Mikro
35	JUMARNO	56103 - Kedai Makanan	Mikro
36	ANISYA	56103 - Kedai Makanan	Mikro
37	LIE FUK LIONG	56103 - Kedai Makanan	Mikro
38	TURI KUSTIAWATI	56103 - Kedai Makanan	Mikro
39	DAVINO ENZI PRATAMA	56103 - Kedai Makanan	Mikro
40	IMIYANI	56103 - Kedai Makanan	Mikro
41	INDAY CORLINA	56103 - Kedai Makanan	Mikro
42	JONI	56103 - Kedai Makanan	Mikro
43	MENTARI	56103 - Kedai Makanan	Mikro
44	RISKI SUDANA	56103 - Kedai Makanan	Mikro
45	AMINAH	56103 - Kedai Makanan	Mikro
46	NURHANIA	56103 - Kedai Makanan	Mikro
47	SRI HARTATI	56103 - Kedai Makanan	Mikro
48	UMMI SUMIATI	56103 - Kedai Makanan	Mikro
49	SINTA LESTARI	56103 - Kedai Makanan	Mikro
50	SILVIANA	56103 - Kedai Makanan	Mikro
51	RIKA SAPUTRI	56103 - Kedai Makanan	Mikro
52	DIKI ASTONI	56103 - Kedai Makanan	Mikro
53	SILVIA	56103 - Kedai Makanan	Mikro
54	SAHRIANA	56103 - Kedai Makanan	Mikro
55	MERI RADIAWAN	56103 - Kedai Makanan	Mikro
56	FISASTRI	56103 - Kedai Makanan	Mikro
57	NURYA KURNIA	56103 - Kedai Makanan	Mikro
58	MARLITA	56103 - Kedai Makanan	Mikro
59	DEWI LUSIYANTI	56103 - Kedai Makanan	Mikro
60	SUHARTINI	56103 - Kedai Makanan	Mikro
61	SEFTANIA AFIA	56103 - Kedai Makanan	Mikro
62	ERIKA ARIYANTI	56103 - Kedai Makanan	Mikro
63	Henny maliny	56103 - Kedai Makanan	Mikro
64	SINTA PALASARI	56103 - Kedai Makanan	Mikro

65	LESTARIANI	56103 - Kedai Makanan	Mikro
66	SITI SAROYA	56103 - Kedai Makanan	Mikro
67	BAYU PURNAMA	56103 - Kedai Makanan	Mikro
68	JULITA	56103 - Kedai Makanan	Mikro
69	EKAWATI	56103 - Kedai Makanan	Mikro
70	DIANI SAPUTRI	56103 - Kedai Makanan	Mikro
71	SINTIA	56103 - Kedai Makanan	Mikro
72	RISKA PRATIWI	56103 - Kedai Makanan	Mikro
73	RIRI RISKA	56103 - Kedai Makanan	Mikro
74	SERLY JUMIATI	56103 - Kedai Makanan	Mikro
75	VEBBY DESTYRA AMANDA	56103 - Kedai Makanan	Mikro
76	IRNAWATI	56103 - Kedai Makanan	Mikro
77	ELI MUSTIKA NINGSIH	56103 - Kedai Makanan	Mikro
78	WANDI	56103 - Kedai Makanan	Mikro
79	LENNY ASTUTI	56103 - Kedai Makanan	Mikro
80	YESSY ASTARIA	56103 - Kedai Makanan	Mikro
81	M FADAM ISLAMI FAHSYA	56103 - Kedai Makanan	Mikro
82	DIANA RIZKI KURNIA	56103 - Kedai Makanan	Mikro
83	GUSTI SITUMORANG	56103 - Kedai Makanan	Mikro
84	SUBARIAH	56103 - Kedai Makanan	Mikro
85	MOCH ROHENDI	56103 - Kedai Makanan	Mikro
86	SUKMA SATRIA	56103 - Kedai Makanan	Mikro
87	DEBI ELVYRA	56103 - Kedai Makanan	Mikro
88	GUSNITA	56103 - Kedai Makanan	Mikro
89	APRIYANTI	56103 - Kedai Makanan	Mikro
90	SINDY	56103 - Kedai Makanan	Mikro
91	DIRRA OKTARINA	56103 - Kedai Makanan	Mikro
92	ACHSA FRADITHA	56103 - Kedai Makanan	Mikro
93	ANGGA YUDISTIRA	56103 - Kedai Makanan	Mikro
94	ELLIS NOVIANTY	56103 - Kedai Makanan	Mikro
95	RENDY PRASETYO	56103 - Kedai Makanan	Mikro
96	DAMSIR DOLEK	56103 - Kedai Makanan	Mikro
97	FENNY YULIANTI	56103 - Kedai Makanan	Mikro
98	SULAIMAN	56103 - Kedai Makanan	Mikro
99	SETIA WATI	56103 - Kedai Makanan	Mikro
100	WAHYUNI	56103 - Kedai Makanan	Mikro
101	SAIFUDIN	56103 - Kedai Makanan	Mikro
102	SOFIYAH	56103 - Kedai Makanan	Mikro

103	SARIFAH	56103 - Kedai Makanan	Mikro
104	AYU LIDIA ASTUTI	56103 - Kedai Makanan	Mikro
105	SARNUDIANSYAH	56103 - Kedai Makanan	Mikro
106	DEVI PERMATA SARI	56103 - Kedai Makanan	Mikro
107	SAMINAH	56103 - Kedai Makanan	Mikro
108	GUNARJO	56103 - Kedai Makanan	Mikro
109	FIRMAN FIRANI	56103 - Kedai Makanan	Mikro
110	DEWI YULIARTI	56103 - Kedai Makanan	Mikro
111	WULAN AGUSTINA	56103 - Kedai Makanan	Mikro
112	WENNI INDRIKA	56103 - Kedai Makanan	Mikro
56104 - Penyediaan Makanan Keliling/Tempat Tidak Tetap			
1	EVI SETIAWATI	56104 - Penyediaan Makanan Keliling/Tempat Tidak Tetap	Mikro
2	CARIDIN	56104 - Penyediaan Makanan Keliling/Tempat Tidak Tetap	Mikro
3	SUKIMIN	56104 - Penyediaan Makanan Keliling/Tempat Tidak Tetap	Mikro
4	RATIH SELFINA	56104 - Penyediaan Makanan Keliling/Tempat Tidak Tetap	Mikro
5	EKA DEWI ROSMIATI	56104 - Penyediaan Makanan Keliling/Tempat Tidak Tetap	Mikro
6	ULAN DARI	56104 - Penyediaan Makanan Keliling/Tempat Tidak Tetap	Mikro
7	SAMSUL BAHKRI	56104 - Penyediaan Makanan Keliling/Tempat Tidak Tetap	Mikro
8	ICA YOLANDA	56104 - Penyediaan Makanan Keliling/Tempat Tidak Tetap	Mikro
9	WINDA MELANI	56104 - Penyediaan Makanan Keliling/Tempat Tidak Tetap	Mikro
10	SOPIAH	56104 - Penyediaan Makanan Keliling/Tempat Tidak Tetap	Mikro
11	LENI KURNIA	56104 - Penyediaan Makanan Keliling/Tempat Tidak Tetap	Mikro
12	LASTRIANA	56104 - Penyediaan Makanan Keliling/Tempat Tidak Tetap	Mikro
13	MUSDALIPA	56104 - Penyediaan Makanan Keliling/Tempat Tidak Tetap	Mikro
14	ASNANI	56104 - Penyediaan Makanan Keliling/Tempat Tidak Tetap	Mikro
15	WAHYUDI	56104 - Penyediaan Makanan Keliling/Tempat Tidak Tetap	Mikro
16	ENTIN KARTINI	56104 - Penyediaan Makanan Keliling/Tempat Tidak Tetap	Mikro
17	ARIS SETYO	56104 - Penyediaan Makanan Keliling/Tempat Tidak Tetap	Mikro
18	PARMAN	56104 - Penyediaan Makanan Keliling/Tempat Tidak Tetap	Mikro
19	DESI SAFITRI ROMADHONI	56104 - Penyediaan Makanan Keliling/Tempat Tidak Tetap	Mikro
20	YUDI SAPUTRA	56104 - Penyediaan Makanan	Mikro

		Keliling/Tempat Tidak Tetap	
21	KINNARDI NGOEIZAH	56104 - Penyediaan Makanan Keliling/Tempat Tidak Tetap	Mikro
22	SEPTO SALASA	56104 - Penyediaan Makanan Keliling/Tempat Tidak Tetap	Mikro
23	HASANUDIN	56104 - Penyediaan Makanan Keliling/Tempat Tidak Tetap	Mikro
24	BURHAN	56104 - Penyediaan Makanan Keliling/Tempat Tidak Tetap	Mikro
25	AGUSTIAN	56104 - Penyediaan Makanan Keliling/Tempat Tidak Tetap	Mikro
26	MISKI	56104 - Penyediaan Makanan Keliling/Tempat Tidak Tetap	Mikro
27	SUI WAN	56104 - Penyediaan Makanan Keliling/Tempat Tidak Tetap	Mikro
28	YUNIARTI	56104 - Penyediaan Makanan Keliling/Tempat Tidak Tetap	Mikro
29	INDRALINA	56104 - Penyediaan Makanan Keliling/Tempat Tidak Tetap	Mikro
56102 - Rumah/Warung Makan			
1	GITA LISTARIA	56102 - Rumah/Warung Makan	Mikro
2	ISKANDAR MARZUKI	56102 - Rumah/Warung Makan	Mikro
3	ANDRI NUGRAHA	56102 - Rumah/Warung Makan	Mikro
4	ABDUL AZIZ	56102 - Rumah/Warung Makan	Mikro
5	BAHRUL ULUM	56102 - Rumah/Warung Makan	Mikro
6	INDRAWATI	56102 - Rumah/Warung Makan	Mikro
7	HELDAWATI	56102 - Rumah/Warung Makan	Mikro
8	SYAIFUL ANWAR	56102 - Rumah/Warung Makan	Mikro
9	ARIYANSYAH	56102 - Rumah/Warung Makan	Mikro
10	SAIMAN	56102 - Rumah/Warung Makan	Mikro
11	NOVITA SARI	56102 - Rumah/Warung Makan	Mikro
12	NUNUNG JUARSA	56102 - Rumah/Warung Makan	Mikro
13	RANI SAFARINA	56102 - Rumah/Warung Makan	Mikro
14	CAHAYA	56102 - Rumah/Warung Makan	Mikro
15	HOLILAH	56102 - Rumah/Warung Makan	Mikro
16	NUR WAHID	56102 - Rumah/Warung Makan	Mikro
17	INDAH	56102 - Rumah/Warung Makan	Mikro
18	SUSANA	56102 - Rumah/Warung Makan	Mikro
19	HERLINA	56102 - Rumah/Warung Makan	Mikro
20	SUGI	56102 - Rumah/Warung Makan	Mikro
21	RAHMINI	56102 - Rumah/Warung Makan	Mikro
22	NURATINI	56102 - Rumah/Warung Makan	Mikro
23	ARVI NOVA RAMADHAN	56102 - Rumah/Warung Makan	Mikro
24	FENTY HARMONINGSIH	56102 - Rumah/Warung Makan	Mikro

25	LUSI MELYATUN	56102 - Rumah/Warung Makan	Mikro
26	FITRIANA	56102 - Rumah/Warung Makan	Mikro
27	TIURMA SRI WATI	56102 - Rumah/Warung Makan	Mikro
28	NYAYU FADILAH	56102 - Rumah/Warung Makan	Mikro
29	SRI KARTINI	56102 - Rumah/Warung Makan	Mikro
30	MUNIR	56102 - Rumah/Warung Makan	Mikro
31	RIQY ARDIANSYAH	56102 - Rumah/Warung Makan	Mikro
32	YULIANA	56102 - Rumah/Warung Makan	Mikro
33	RIKA EFRIKA	56102 - Rumah/Warung Makan	Mikro
34	ISMA'IDA	56102 - Rumah/Warung Makan	Mikro
35	DEWI SUSILONINGSIH	56102 - Rumah/Warung Makan	Mikro
36	ROMADHONI NUGRAHA	56102 - Rumah/Warung Makan	Mikro
37	LILIS ROSMAYATI	56102 - Rumah/Warung Makan	Mikro
38	MUKSIN	56102 - Rumah/Warung Makan	Mikro
39	ZULAINA	56102 - Rumah/Warung Makan	Mikro
40	DESRIYADI	56102 - Rumah/Warung Makan	Mikro
41	ILHAM WAHYUDI	56102 - Rumah/Warung Makan	Mikro
42	AGUS DJUNDIARTO	56102 - Rumah/Warung Makan	Mikro
43	SHOLIKAH	56102 - Rumah/Warung Makan	Mikro
44	RIZAL	56102 - Rumah/Warung Makan	Mikro
45	SOEGITO	56102 - Rumah/Warung Makan	Mikro
46	ABDUL WAHID	56102 - Rumah/Warung Makan	Mikro
47	IRA SINTA DEWI	56102 - Rumah/Warung Makan	Mikro
48	DONI SYAHPUTRA	56102 - Rumah/Warung Makan	Mikro
49	UMI KALSUM	56102 - Rumah/Warung Makan	Mikro
50	SARITINA	56102 - Rumah/Warung Makan	Mikro
51	HASAN	56102 - Rumah/Warung Makan	Mikro
52	CHANDRA	56102 - Rumah/Warung Makan	Mikro
53	HENDRY KHANG.S	56102 - Rumah/Warung Makan	Mikro
54	NURAIDAH	56102 - Rumah/Warung Makan	Mikro
55	ANDRI MULYONO	56102 - Rumah/Warung Makan	Mikro
56	SUSANTI	56102 - Rumah/Warung Makan	Mikro
57	YURNA GARYANI	56102 - Rumah/Warung Makan	Mikro
58	KAMALUDIN	56102 - Rumah/Warung Makan	Mikro
59	SULAI UMAR	56102 - Rumah/Warung Makan	Mikro
60	NOVI SAPTANINGSIH	56102 - Rumah/Warung Makan	Mikro
61	MUHAMAD HADI CIPUTRO	56102 - Rumah/Warung Makan	Mikro
62	SITI ROMLAH	56102 - Rumah/Warung Makan	Mikro

63	OKTRA YUNINGSIH	56102 - Rumah/Warung Makan	Mikro
64	DECKY FRIANDY	56102 - Rumah/Warung Makan	Mikro
65	PAITIMAH	56102 - Rumah/Warung Makan	Mikro
66	JUWANAH	56102 - Rumah/Warung Makan	Mikro
67	IIN MARLINA	56102 - Rumah/Warung Makan	Mikro
68	ERNAWATI	56102 - Rumah/Warung Makan	Mikro
69	ELVIE	56102 - Rumah/Warung Makan	Mikro
70	FARIDA	56102 - Rumah/Warung Makan	Mikro
71	SUMARTO	56102 - Rumah/Warung Makan	Mikro
72	ZURIAH	56102 - Rumah/Warung Makan	Mikro
73	ROSMINI	56102 - Rumah/Warung Makan	Mikro
74	JULIATI	56102 - Rumah/Warung Makan	Mikro
75	DARNAWATI	56102 - Rumah/Warung Makan	Mikro
76	SRI WIDAYATI HASTUTI	56102 - Rumah/Warung Makan	Mikro
77	ROSMAWATI	56102 - Rumah/Warung Makan	Mikro
78	ELVARIDA MANURUNG	56102 - Rumah/Warung Makan	Mikro
79	HASRI	56102 - Rumah/Warung Makan	Mikro
80	ERLIANA	56102 - Rumah/Warung Makan	Mikro
81	ARLIANITA	56102 - Rumah/Warung Makan	Mikro
82	MASUKAN	56102 - Rumah/Warung Makan	Mikro
83	DEWI NUR ARIFA	56102 - Rumah/Warung Makan	Mikro
84	HENDI ASKARI	56102 - Rumah/Warung Makan	Mikro
85	AMIRUDIN	56102 - Rumah/Warung Makan	Mikro
86	DEWI NUR ARIFA	56102 - Rumah/Warung Makan	Mikro
87	ELMI WATI	56102 - Rumah/Warung Makan	Mikro
88	HETI RUKMANA	56102 - Rumah/Warung Makan	Mikro
89	ABDUL HASAN HASANI	56102 - Rumah/Warung Makan	Mikro
90	HERMAN	56102 - Rumah/Warung Makan	Mikro
91	ABDUL AZWAR	56102 - Rumah/Warung Makan	Mikro
92	DEVI KORANA RAMADHANI	56102 - Rumah/Warung Makan	Mikro
93	MISRO KIAMA	56102 - Rumah/Warung Makan	Mikro
94	TJONG DJOEN KHOEI	56102 - Rumah/Warung Makan	Mikro
95	AWIE	56102 - Rumah/Warung Makan	Mikro
96	SALMAH	56102 - Rumah/Warung Makan	Mikro
97	YOANNITHA ELLENTHIA PUTRI	56102 - Rumah/Warung Makan	Mikro
98	RANDI ANDIKA	56102 - Rumah/Warung Makan	Mikro
99	UMMULATIFAH	56102 - Rumah/Warung Makan	Mikro

100	RULLY MAWARSARI	56102 - Rumah/Warung Makan	Mikro
101	WAHYU HABIB MUKSIT	56102 - Rumah/Warung Makan	Mikro
102	SUSI SUSANTI	56102 - Rumah/Warung Makan	Mikro
103	NITA	56102 - Rumah/Warung Makan	Mikro
104	NELSI SANTIANI	56102 - Rumah/Warung Makan	Mikro
105	ARIATI	56102 - Rumah/Warung Makan	Mikro
106	RUSMIYATI	56102 - Rumah/Warung Makan	Mikro
107	ADE PRIMA KELANA	56102 - Rumah/Warung Makan	Mikro
108	SUSILAWATI	56102 - Rumah/Warung Makan	Mikro
109	NOVIA ISTARINDA	56102 - Rumah/Warung Makan	Mikro
110	SUPARDI	56102 - Rumah/Warung Makan	Mikro
111	SUSANTO	56102 - Rumah/Warung Makan	Mikro
112	KAMINI	56102 - Rumah/Warung Makan	Mikro
113	MISNADA	56102 - Rumah/Warung Makan	Mikro
114	LISMA YUVITA	56102 - Rumah/Warung Makan	Mikro
115	MARGIANA RAHAYU	56102 - Rumah/Warung Makan	Mikro
116	AMIRUL MUTTAQIN	56102 - Rumah/Warung Makan	Mikro
117	WASTUTI	56102 - Rumah/Warung Makan	Mikro
118	UCEP	56102 - Rumah/Warung Makan	Mikro
119	YUSPENDI	56102 - Rumah/Warung Makan	Mikro
120	JUNITA SARI	56102 - Rumah/Warung Makan	Mikro
121	YENIS ARYANI	56102 - Rumah/Warung Makan	Mikro
122	ERNI KURNIATI	56102 - Rumah/Warung Makan	Mikro
123	FITRI FEBRIYANTI	56102 - Rumah/Warung Makan	Mikro
124	SITI KOMARIAH	56102 - Rumah/Warung Makan	Mikro
125	MARIA	56102 - Rumah/Warung Makan	Mikro
126	A DENIAR	56102 - Rumah/Warung Makan	Mikro
127	HUSNUL AMRI	56102 - Rumah/Warung Makan	Mikro
128	ARIS OETOMO	56102 - Rumah/Warung Makan	Mikro
129	SUMARYATI	56102 - Rumah/Warung Makan	Mikro
130	FITA RINA ROZALIA	56102 - Rumah/Warung Makan	Mikro
131	ANAS DION M.NUR	56102 - Rumah/Warung Makan	Mikro
132	LIZAMA	56102 - Rumah/Warung Makan	Mikro
133	SULASTRI	56102 - Rumah/Warung Makan	Mikro
134	HIDAYAT	56102 - Rumah/Warung Makan	Mikro
135	LENSAR YATI	56102 - Rumah/Warung Makan	Mikro
136	WENI EMILIA	56102 - Rumah/Warung Makan	Mikro
137	TONO SLAMET	56102 - Rumah/Warung Makan	Mikro

138	SUPARNI	56102 - Rumah/Warung Makan	Mikro
139	HIDAYAT	56102 - Rumah/Warung Makan	Mikro
140	ENDAH LISDAWANI	56102 - Rumah/Warung Makan	Mikro
141	SYAIFUL	56102 - Rumah/Warung Makan	Mikro
142	EGA LEVYA	56102 - Rumah/Warung Makan	Mikro
143	SURYANI	56102 - Rumah/Warung Makan	Mikro
56109 - Restoran dan penyediaan makanan keliling lainnya			
1	OKTARIANA	56109 - Restoran dan penyediaan makanan keliling lainnya	Mikro
2	TATIK YURNAINI	56109 - Restoran dan penyediaan makanan keliling lainnya	Mikro

Tabel 2.5.2
Data Destinasi Pariwisata dan Penginapan Mitra DINPARBUDAYA
Kabupaten Bangka

No.	Destinasi Pariwisata dan Penginapan	Jumlah Kamar
1	Parai Beach Resort & Spa	74
2	Hotel Tanjung Pesona	51
3	Novilla Boutique Resort	95
4	Pesona Bay	26
5	Bos Hotel	20
6	Hotel Teluk Uber	30
7	Hotel Sejati	38
8	ST 12 Hotel	20
9	Hotel Tri Mustika	15
10	Pondok Wisata Moelya	14
11	Penginapan Sederhana	12
12	Wisma Flamboyant	7
13	Golden Dragon	26
14	Sam Pesaren	14
15	Hotel Jatimas	11
16	Penginapan 2004	12
17	Penginapan 2009	7
18	Hotel Aksi	20
19	Wisma Kelekak Bunda	23
20	Hotel Sunjaya	34
21	Mink Mink Inn	20
22	Pantai Indah Batu Bedaun	20
23	Guest House Sutos	21
24	Hotel Manunggal	24
25	Pantai Takari	
26	Pantai Emas Air Anyir	
27	Puri Tri Agung	
28	Gerbang Matras	

2.6 Dukungan BUMD dalam Pencapaian Kinerja PD

Dalam pencapaian kinerja perangkat daerah bahwa Dinas Pariwisata dan Kebudayaan Kab. Bangka bekerjasama dengan Perumda Agro Lestari Mandiri atau Perumda ALAM berdasarkan Peraturan Daerah Kabupaten Bangka Nomor 12 Tahun 2019 tentang Perusahaan Umum Daerah Agro Lestari mandiri yang bergerak dalam bidang usaha pertanian, pariwisata dan energi. Berikut Surat Pernyataan Penyertaan Modal bagi Perumda ALAM dalam melaksanakan tujuannya yaitu :

a. memberikan manfaat bagi perkembangan ekonomi Daerah;

b. meningkatkan perekonomian dan kesejahteraan masyarakat; dan

c. meningkatkan Pendapatan Asli Daerah



PEMERINTAH KABUPATEN BANGKA
DINAS PARIWISATA DAN KEBUDAYAAN
Jl. Jend. A. Yani(JalurDua) Sungailiat
Kode Pos. 33215 Telp. (0717) 92496Faks: (0717) 92496
E-mail : dinparbudaya@bangka.go.id

SURAT PERNYATAAN

Nomor : 556 / 424 /DINPARBUDAYA.1/2022

Yang bertanda tangan di bawah ini :

Nama

: Rismy Wira Madonnah, S.STP, M.Si

Jabatan

: Kepala Dinas Pariwisata dan Kebudayaan

Alamat

: Jalan A. Yani Sungailiat, Bangka, 33215

Dengan ini menyatakan :

1. Bahwa Berita Acara Serah Terima Penyertaan Modal Pemerintah Kabupaten Bangka pada perusahaan umum daerah Agro Lestari Mandiri saat ini masih dalam proses penandatanganan antara Bupati Bangka selaku pihak pertama dengan Direktur Perumda Agro Lestari Mandiri selaku pihak kedua.

2. Bahwa Berita Acara Serah Terima Penyertaan Modal tersebut (Poin 1) mengacu pada Peraturan Daerah Kabupaten Bangka Nomor 11 Tahun 2020 tentang Penyertaan Modal Pemerintah Daerah Kabupaten Bangka pada Perusahaan Umum Daerah Agro Lestari Mandiri dengan nilai sebesar Rp. 92.367.931.000 (Sembilan Puluh Dua Milyar Tiga Ratus Enam Puluh Tujuh Juta Sembilan Ratus Tiga Puluh Satu Ribu Rupiah).

3. Bahwa setelah ditandatangani kedua pihak Berita Acara Serah Terima Penyertaan Modal ini akan sesegera mungkin disampaikan kepada OPD yang terkait untuk ditindaklanjuti lebih lanjut.

Demikian Surat Pernyataan ini dibuat dengan sebenarnya dan untuk dapat dipergunakan sebagaimana mestinya.

Kepala Dinas Pariwisata
Dan Kebudayaan Kabupaten
Bangka,



Rismy Wiramadonnah, S. STP, M. Si
Pembina Tingkat. I /TV.b
NIP. 19830324 201112 2 001

2.7 Kerjasama Daerah yang menjadi tanggungjawab PD

DATA KERJASAMA DAERAH

SKPD : DINAS PARIWISATA DAN KEBUDAYAAN KABUPATEN BANGKA

NO.	BIDANG YANG DIKERJASAMAKAN	NAMA BADAN KERJASAMA	PARA PIHAK	BIDANG YANG DIKERJASAMAKAN	DASAR HUKUM PELAKSANAAN	HASIL KERJASAMA	JANGKA WAKTU PERJANJIAN	PEMBENTUKKAN TIM KOORDINASI KERJASAMA DAERAH (TKKSD)	KENDALA / MASALAH
1	Tanah Objek Wisata Pantai Parai Tenggara	PT. Eljohn Parai Indah Hotel	Bupati Bangka	Pengembangan Objek Wisata	No : 028/0-9/VII/2004	Hotel, Restoran, Café dan Karaoke	10 Tahun	-	Kontrak habis pada tanggal 09 Agustus 2014
2	Tanah dan Gedung Jati Pesona	PT. Carmeta Semesta	Bupati Bangka	Pengembangan Objek Wisata	No : 030/0768/SKPD/XIII/1997	Hotel dan Restaurant	15 Tahun	-	Minimnya PAD dan gedung tidak terawat kontrak habis pada bulan Oktober 2012
3	Tanah Pantai Teluk Uber	PT. Rambang Jaya Semesta	Bupati Bangka	HGB (Hak Guna Bangunan) Pengembangan Objek Wisata	-	-	25 Tahun	-	Diperlukannya peninjauan ulang kontrak
4	Tanah dan Gedung Promosi Bandara Depati Amir	Yayasan Eljohn Indonesia	Bupati Bangka	Sewa Menyewa Gedung Promosi	No : 11/107/II/2003	Cafetaria	10 Tahun	-	-
5	Pinjam Pakai Kawasan Hutan Tanpa Konvensasi	Yayasan Eljohn Indonesia	Bupati Bangka	Pengelolaan kawasan (pemanfaatan jasa lingkungan) dengan cara pinjam pakai tanpa konvensasi	-	Pembangunan Wisata Alam	-	-	Tidak dilanjutkan / batal kontraknya
6	Objek Wisata Pemandian Air Panas Kecamatan Pemali	Yayasan Eljohn Indonesia	Bupati Bangka	Pengguna-usahaan Kawasan Wisata Air Panas	No : 119.556/407/II/2002 No : 005/Eljohn/SPK/2002	Pembuatan Kolam Air Panas	30 Tahun	-	Minimnya kontribusi ke Pemerintah Daerah
7	Tanah dan Gedung Kesenian Syafri Rachman Sungailiat	Yayasan Eljohn Indonesia	Bupati Bangka	Pengelolaan Gedung Serba Guna Syafri Rachman	No : 643.2/015/Parsebud/2006 No : 005/Eljohn-BKA/III/2006	-	20 Tahun	-	Kurangnya pemeliharaan
8	Tanah THR Batin Tikal Sungailiat	Yayasan Eljohn Indonesia	Bupati Bangka	Pengembangan Objek Wisata	No : 590/009/IX/2005	-	25 Tahun	-	Belum terbitnya HPL
9	Sewa Pakai Kolam Renang Loka Tirta Sungailiat	PT Boksit Bangka Se	Sekretaris Daerah Kabupaten Bangka	Pengembangan Objek Wisata Olahraga	No : 04/LK/I/2010	-	5 Tahun	-	-

PERINTAH KABUPATEN

Kepala Dinas Pariwisata dan Kebudayaan
Kabupaten Bangka

DINAS PARIWISATA DAN KEBUDAYAAN

Drs. H. Asep Setiawan
NIP. 19670604-199403 1 013

BAB III

PERMASALAHAN DAN ISU STRATEGIS
PERANGKAT DAERAH

Dalam upaya meningkatkan pembangunan dan pengembangan pada sektor pariwisata agar menjadi efektif dan efisien, diperlukan pemahaman mengenai kondisi atau aspek-aspek yang mempengaruhi sebuah keberhasilan. Kondisi atau aspek yang mempunyai dampak yang signifikan, harus dirumuskan menjadi isu-isu strategis, dan selanjutnya akan menjadi prioritas dalam perencanaan pembangunan. Hal tersebut diperlukan dalam rangka meminimalisir terjadinya kegagalan yang menghasilkan kerugian besar dan mengoptimalkan peluang yang ada.

3.1 Permasalahan Pelayanan Perangkat Daerah

Permasalahan yang teridentifikasi pada Dinas Pariwisata dan Kebudayaan Kabupaten Bangka yang dapat menghambat tugas dan fungsi pelayanan Perangkat Daerah:

1. Belum optimalnya fungsi pelayanan DINPARBUDAYA Kabupaten Bangka sebagai Fasilitas Kegiatan Pariwisata, Dan Kebudayaan;
2. Masih rendahnya Partisipasi Masyarakat terhadap Pembangunan Pariwisata, Dan Kebudayaan
3. Keterbatasan anggaran sehingga berbagai kegiatan dalam program pelestarian budaya daerah tidak dapat dilaksanakan, berdampak pada sasaran meningkatnya pelestarian budaya daerah tidak tercapai sesuai target.
4. Kurangnya menariknya destinasi pariwisata kabupaten Bangka berdampak pada banyaknya jumlah wisatawan yang berkunjung lebih memilih untuk tinggal di Kotamadya Pangkalpinang atau Kabupaten Belitung, sehingga sasaran kegiatan yakni dilihat dari rata rata lama tinggal wisatawan yang tidak tercapai pada tahun 2022 yaitu dengan capaian sebesar 94%.

3.2 Isu Strategis

Dalam penyelenggaraan Tugas Pokok dan Fungsi Dinparbudaya tetap mempertimbangkan isu-isu penting sebagai bentuk kewaspadaan terhadap perkembangan kebijakan pemerintah Provinsi maupun Pemerintah Pusat. Secara garis besar, kelancaran penyelenggaraan Tugas Pokok dan Fungsi ditentukan oleh perkembangan pembangunan pariwisata dan perkembangan pembangunan kebudayaan disamping juga keterbatasan kualitas SDM dan sarana prasarana. Adapun isu-isu strategis yang berhubungan atau mempengaruhi OPD dari faktor-faktor internal dan eksternal lainnya adalah sebagai berikut :

1. Menurunnya kualitas objek wisata akibat masih banyaknya penambangan timah ilegal yang beroperasi disekitar objek wisata;
2. Adanya kesenjangan antara kemampuan keuangan daerah dalam pembiayaan program pembangunan;
3. Keterbatasan dana yang ada ditingkat kabupaten maupun Propinsi mengakibatkan penundaan pembangunan dan peningkatan kualitas sarana dan prasaran pariwisata dan kebudayaan;
4. Proses perencanaan pembangunan nasional dari pendekatan politik (proses politik) ke pendekatan teknokratik belum terjalin sinergisitas;
5. Tuntutan kebutuhan masyarakat belum sepenuhnya dapat diartikulasikan oleh SKPD.

BAB IV

TUJUAN DAN SASARAN

4.1 Tujuan dan Sasaran Renstra Perangkat Daerah Kabupaten Tahun 2024-2026 yang penentuannya didasarkan pada :

4.1.1 Tujuan dan Sasaran Rencana Pembangunan Daerah Kabupaten Tahun 2024-2026.

Rencana Strategis (Renstra) DINPARBUDAYA Kabupaten Bangka Tahun 2024-2026 mengacu sasaran strategis rencana pembangunan daerah Kabupaten Bangka Tahun 2024-2026, antara lain :

Tabel 4.1.1a
Tujuan dan Sasaran Strategis Rencana Pembangunan Daerah Kabupaten Bangka Tahun 2024-2026

No	Tujuan Kabupaten	Indikator Tujuan Kabupaten	Sasaran Strategis Kabupaten	Indikator Kinerja Sasaran Strategis Kabupaten
1	Tujuan 1 : Meningkatkan Tata Kelola Pemerintahan dan Reformasi Birokrasi	Indeks Reformasi Birokrasi (Kategori/Nilai)	Sasaran 1.1 : Meningkatnya Akuntabilitas Kinerja Birokrasi	Hasil Evaluasi AKIP Kabupaten (Kategori/Nilai)
				Indeks SPBE (Nilai)
				Indeks Profesionalitas ASN (Nilai)
2	Tujuan 4 : Meningkatkan Pembangunan Ekonomi Yang Berkelanjutan	Indeks Pembangunan Ekonomi Berkelanjutan (Nilai)	Sasaran 4.2: Meningkatnya Jumlah Uang Yang dibelanjakan Wisatawan	Spending of Money (Miliar Rupiah)

Adapun rumusan tujuan dan sasaran strategis Dinparbudaya guna mendukung pencapaian strategis rencana pembangunan daerah Kabupaten Bangka Tahun 2024-2026, adalah sebagai berikut :

Tabel 4.1.1b
Tujuan dan Sasaran Strategis DINPARBUDAYA Tahun 2024-2026

Tujuan /Sasaran	Indikator Kinerja Tujuan dan Sasaran	Satuan	Target			Definisi Operasional
			2024	2025	2026	
Meningkatnya Reformasi Birokrasi Perangkat Daerah	Indeks Reformasi Birokasi	Nilai Evaluasi	23,39	24	26	Penilaian Reformasi Birokrasi Perangkat Daerah yang dilakukan secara mandiri dan direkonsiliasi oleh Inspektorat dengan nilai maksimal 36,30
Meningkatnya Akuntabilitas Kinerja Perangkat Daerah	Hasil Evaluasi AKIP Perangkat Daerah	Nilai Evaluasi	A (81,20)	A (82,30)	A (83.45)	Laporan Hasil Evaluasi
Meningkatnya Jumlah Uang yang dibelanjakan oleh Wisatawan	Spending Of Money (Dalam Miliar Rupiah)		20,00	22,00	25,00	
Meningkatnya Pelestarian Budaya Daerah	Indeks Pelestarian Budaya Daerah	%	70,43	74,59	74,59	40% dari IPLB + 30%dari IPGB + 30% dari IPMB
Meningktanya Jumlah Kunjungan Wisatawan dan Rata-rata Lama Tinggal Wisatawan	% Peningkatan Kunjungan Wisatawan	%	4,74	5,00	5,00	Jumlah Lalu lintas tamu hotel dan retribusi masuk wisatawan yang mengunjungi daya tarik wisata Tahun N dikurang Lalu lintas Tamu N-1 dibagi Lalu Lintas Tamu N-1 dikali 100%
	Rata-rata Lama Tinggal Wisatawan	Hari	2,46	2,5	2,64	Rekapitulasi rata=rata lama menginap wisatawan domestik setiap hotel di bagi jumlah hotel tempat wisatawan domestik menginap

4.1.2 Norma, Standar, Prosedur, dan Kriteria (NSPK) yang ditetapkan oleh Pemerintah Pusat sesuai Kewenangan Daerah

Berdasarkan Undang-Undang Republik Indonesia Nomor 23 Tahun 2014 tentang Pemerintah Daerah bahwa sesuai dengan Pasal 18 ayat (7) Undang-Undang Dasar Negara Republik Indonesia Tahun 1945 susunan dan tata cara penyelenggaraan pemerintahan daerah diatur dalam Undang-Undang.

Pembagian Urusan Pemerintah Konkuren Antara Pemerintah Pusat dan Daerah Provinsi dan Daerah Kabupaten/Kota berdasarkan matriks dalam lampiran Undang-Undang Republik Indonesia Nomor 23 Tahun 2014 tersebut dapat dilihat pada Tabel 4.1.b sebagai berikut :

Tabel 4.1.2

Matriks Pembagian Urusan Pemerintah Konkuren Antara Pemerintah Pusat dan Daerah Kabupaten/Kota

No	Sub Urusan	Pemerintah Pusat	Daerah Kab/Kota
A. Pembagian Urusan Pemerintah Bidang Kebudayaan			
1.	Kebudayaan	a. Pengelolaan kebudayaan yang masyarakat pelakunya lintas Daerah provinsi. b. Perlindungan Hak Kekayaan Intelektual (HKI) komunal di bidang kebudayaan. c. Pelestarian tradisi yang masyarakat penganutnya lintas Daerah provinsi. d. Pembinaan lembaga kepercayaan terhadap Tuhan Yang Maha Esa	a. Pengelolaan kebudayaan yang masyarakat pelakunya dalam Daerah kabupaten/kota. b. Pelestarian tradisi yang masyarakat penganutnya dalam Daerah kabupaten/kota. c. Pembinaan lembaga adat yang penganutnya dalam Daerah kabupaten/kota.
2.	Kesenian Tradisional	Pembinaan kesenian yang masyarakat pelakunya lintas Daerah provinsi	Pembinaan kesenian yang masyarakat pelakunya dalam Daerah kabupaten/kota.
3.	Sejarah	Pembinaan sejarah nasional.	Pembinaan sejarah lokal kab/kota.
4.	Cagar Budaya	a. Registrasi nasional cagar budaya. b. Penetapan cagar budaya peringkat nasional. c. Pengelolaan cagar budaya peringkat nasional. d. Penerbitan izin membawa cagar budaya ke luar negeri	a. Penetapan cagar budaya peringkat kabupaten/kota. b. Pengelolaan cagar budaya peringkat kabupaten/kota. c. Penerbitan izin membawa cagar budaya ke luar Daerah kabupaten/kota dalam 1 (satu) Daerah provinsi.
5.	Permuseuman	a. Penerbitan register museum. b. Pengelolaan museum nasional.	Pengelolaan museum kab/kota.
B. Pembagian Urusan Pemerintah Bidang Kebudayaan			
1.	Destinasi Pariwisata	a. Penetapan daya tarik wisata, kawasan strategis pariwisata, dan destinasi pariwisata.	a. Pengelolaan daya tarik wisata kabupaten/kota. b. Pengelolaan kawasan strategis

		<div>b. Pengelolaan daya tarik wisata nasional.</div> <div>c. Pengelolaan kawasan strategis pariwisata nasional.</div> <div>d. Pengelolaan destinasi pariwisata nasional.</div> <div>e. Penetapan tanda daftar usaha pariwisata lintas Daerah provinsi.</div>	<div>pariwisata kabupaten/kota.</div> <div>c. Pengelolaan destinasi pariwisata kabupaten/kota.</div> <div>d. Penetapan tanda daftar usaha pariwisata kabupaten/kota</div>
2.	Pemasaran Paraiwisata	Pemasaran pariwisata dalam dan luar negeri daya tarik, destinasi dan kawasan strategis pariwisata nasional.	Pemasaran pariwisata dalam dan luar negeri daya tarik, destinasi dan kawasan strategis pariwisata kabupaten/kota
3.	Pengembangan Ekonomi Kreatif melalui Pemanfaatan dan Perlindungan Hak Kekayaan Intelektual.	Pengembangan ekonomi kreatif nasional yang ditetapkan dengan kriteria.	Penyediaan prasarana (zona kreatif/ruang kreatif/kota kreatif) sebagai ruang berekspresi, berpromosi dan berinteraksi bagi insan kreatif di Daerah kabupaten/kota.
4.	Pengembangan Sumber Daya Pariwisata dan Ekonomi Kreatif	Pengembangan, penyelenggaraan dan peningkatan kapasitas sumber daya manusia pariwisata dan ekonomi kreatif tingkat ahli.	Pelaksanaan peningkatan kapasitas sumber daya manusia pariwisata dan ekonomi kreatif tingkat dasar.

4.2 Cascading Kinerja

KETERKAITAN TUJUAN DAN SASARAN DINPARBUDAYA DENGAN TUJUAN DAN SASARAN RPD KAB. BANGKA TAHUN 2024-2026

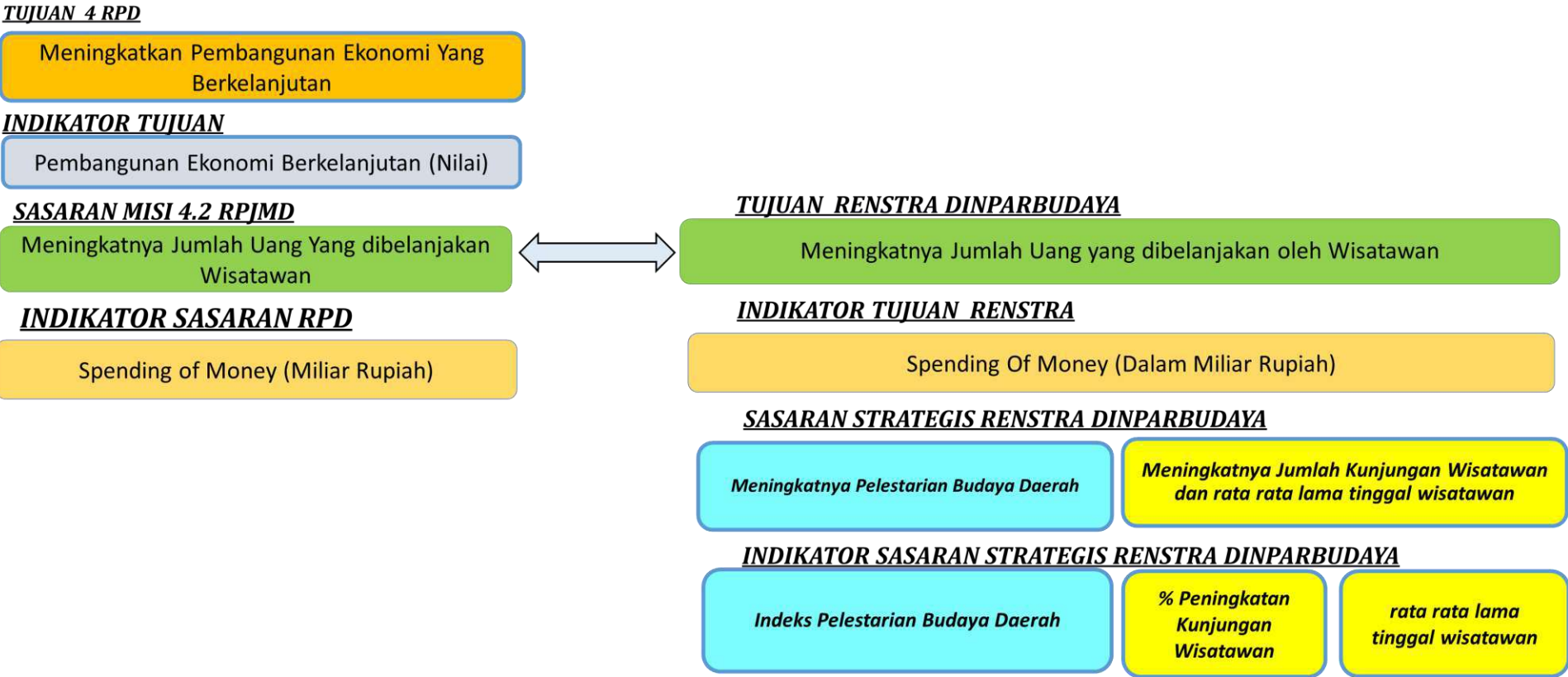

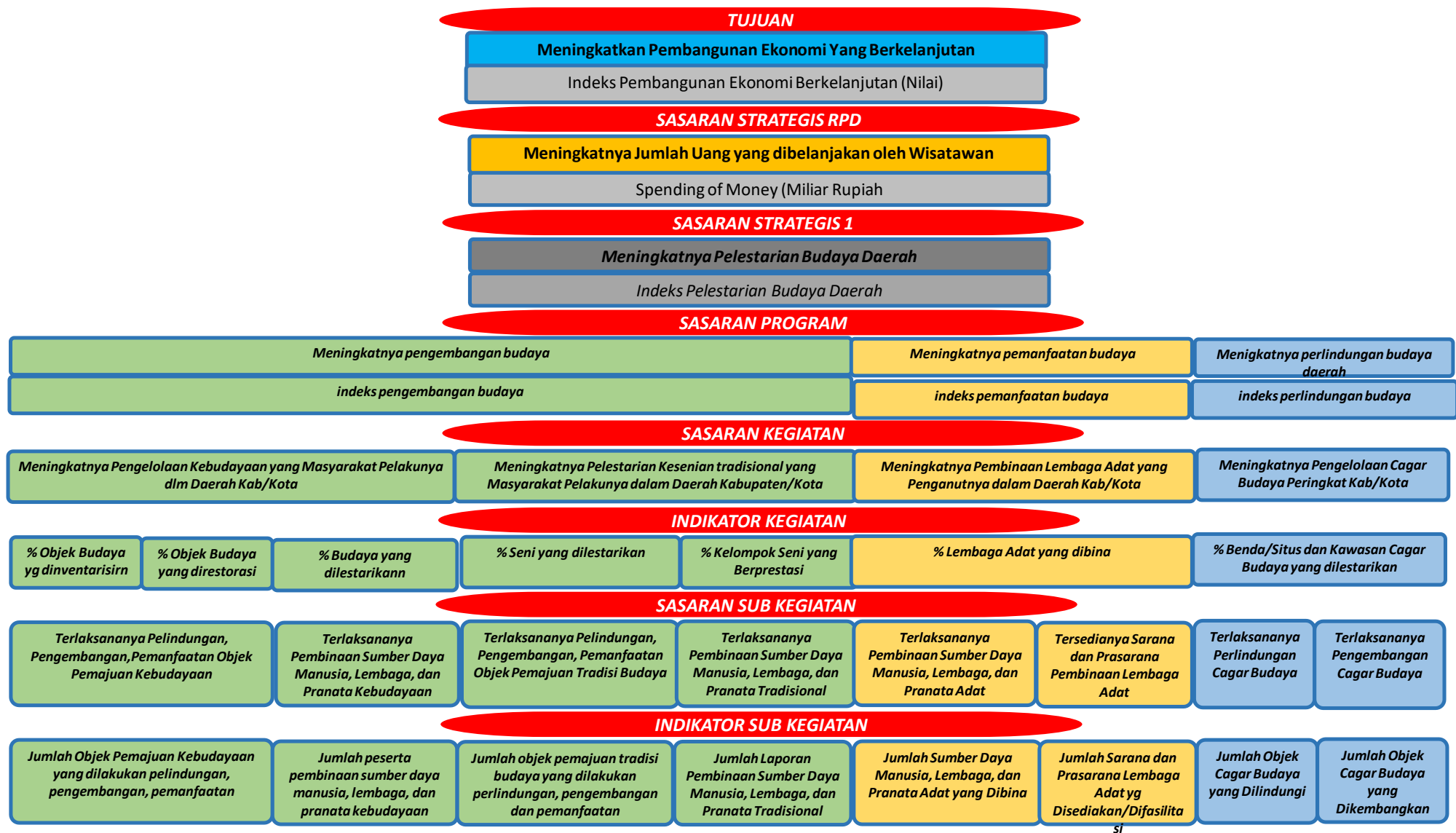

SASARAN STRATEGIS 2

Meningkatnya Jumlah Kunjungan Wisatawan dan rata rata lama tinggal wisatawan

Rata rata lama tinggal wisatawan

Peningkatan Kunjungan Wisatawan

SASARAN PROGRAM

Meningkatnya kualitas destinasi pariwisata

Meningkatnya pemasaran pariwisata

Meningkatnya kemitraan pariwisata

Indeks Destinasi Pariwisata

Indeks Pemasaran Pariwisata

Indeks Kemitraan Pariwisata

SASARAN KEGIATAN

meningkatkan pengelolaan daya tarik wisata kabupaten / kota

Meningkatnya Pengelolaan Kawasan Strategis Pariwisata Kab/Kota

meningkatkan Pengelolaan Destinasi Pariwisata Kab/Kota

Meningkatnya Pemasaran Pariwisata Dlm & LN Daya Tarik, Destinasi & Kawasan Strategis Pariwisata Kab/Kota

Meningkatnya Kapasitas SDM Pariwisata dan Ekonomi Kreatif Tingkat Dasar

INDIKATOR KEGIATAN

% Atraksi Pariwisata yang dapat dikembangkan

% Penilaian Wisatawan thd Atraksi Pariwisata

% Sarana dan Prasarana yang Memenuhi Standar

% Ketertarikan atas Produk Wisata

% Tindakan atas Produk Wisata

% Pengguna Pusat Informasi Pariwisata yang Aktif

% Peningkatan Kelompok Sadar Wisata yang Aktif

% Desa Wisata yang Atraktif

% Peningkatan Serifikat Kompetensi Bidang Pariwisata

% Peningkatan Pelaku Usaha Ekonomi Kreatif

SASARAN SUB KEGIATAN

Terlaksananya Pengadaan/Pemeliharaan/Rehabilitasi Sarana dan Prasarana dalam daya tarik wisata unggulan Kab/Kota

Terlaksananya Monev Pengelolaan Daya Tarik Wisata Kab/Kota

Tersedia dan Terpeliharanya Sarana dan Prasarana dalam Pengelolaan Kawasan Strategis Pariwisata Kabupaten/Kota

Tersedia & Terpelihara Sarpras dlm Pengelolaan Destinasi Pariwisata Kab/Kota

Terlaksananya Monitoring dan Evaluasi Pengelolaan Destinasi Pariwisata Kab/Kota

Terlaksananya Penguatan Promosi Melalui Media Cetak, Elektronik, & Media Lainnya Baik dalam & LN

Terlaksananya Fasilitasi Kegiatan Pemasaran Pariwisata Baik dlm & LN pariwisata Kab Bangka

Terlaksananya Penyediaan Data & Penyebaran Informasi Pariwisata Kab/Kota, Baik dlm & LN

Berkembangnya Kompetensi SDM Pariwisata dan Ekraf Tingkat Dasar

Meningkatnya Peran Serta Masyarakat dlm Pengembangan Kemitraan Pariwisata

Terlaksananya Pelatihan Dasar SDM Pariwisata bagi Masyarakat, Guru dan Pelajar (Mahasiswa dan/atau Siswa).

Terlaksananya Monev Pengembangan Sumber Daya Pariwisata dan Ekraf

INDIKATOR SUB KEGIATAN

Jlh Lokasi Daya Tarik Unggulan Kab/Kota sesuai dgn tahapan pengembangan (rintisan, berkembang, pemantapan, revitalisasi)

Jlh Dok. Rekomendasi Peningkatan Pengembangan Daya Tarik Wisata Kab/Kota

Jlh Sarpras yg tersedia & terpelihara dlm pengelolaan kawasan strategis pariwisata kab/kota

Jlh Sarpras Pengelolaan Destinasi Pariwisata Kab/Kota yg Tersedia dan Terpelihara

Jlh Dok Hasil Monev Pengelolaan Destinasi Pariwisata Kab/Kota

Jlh dok hasil penguatan promosi melalui media cetak, elektronik, & media lainnya baik dlm & luar negeri

Jlh Lap Keg. Pemasaran Pariwisata baik dlm & LN

Jlh Dok. Hasil Pelaksanaan Penyediaan Data & Penyebaran Informasi Pariwisata Kab/Kota, Baik Dlm & LN

Jlh SDM Pariwisata & Ekonomi Kreatif Tk. Dasar yg dikembangkan kompetensinya

Jlh Org yg mengikuti Peningkatan Peran Serta Masyarakat dlm pengembangan Kemitraan Pariwisata

Jlh Org yg mengikuti Pelatihan Dasar SDM Kepariwisata bagi Masyarakat, Guru & Pelajar (Mahasiswa &/atau Siswa).

Jlh Rekomendasi Hasil Monev Pengembangan Sumber Daya Pariwisata & Ekraf

SASARAN STRATEGIS 3

Meningkatnya Akuntabilitas Kinerja Perangkat Daerah

Hasil Evaluasi AKIP Perangkat Daerah

SASARAN PROGRAM

Meningkatnya Kualitas Perencanaan dan Pelaporan Perangkat Daerah	Meningkatnya Kualitas Pengelolaan Administrasi Keuangan Perangkat Daerah	Meningkatnya kualitas ASN Perangkat Daerah	Meningkatnya Kualitas Layanan Jasa Internal Perangkat Daerah	Meningkatnya Ketersediaan dan Kualitas Sarana dan Prasarana Perangkat Daerah
--	--	--	--	--

INDIKATOR SASARAN PROGRAM

Nilai Kinerja Perencanaan PD	Nilai Kinerja Pelaporan PD	Persentase temuan pengelolaan keuangan Perangkat Daerah dalam LHP BPK-RI	Indeks Profesionalitas ASN Perangkat Daerah	Indeks Kepuasan Pelayanan Jasa Internal Perangkat Daerah	Persentase BMD Perangkat Daerah dalam Kondisi Baik
------------------------------	----------------------------	--	---	--	--

SASARAN KEGIATAN

Meningkatnya Penyusunan Perencanaan dan Pelaporan Kinerja Sesuai Standar	Terlaksananya pengelolaan administrasi keuangan Perangkat Daerah	Meningkatnya Kepatuhan thd Kelengkapan Atribut Pegawai	Meningkatnya Pengelolaan Adm Kpegawaian	Pegawai yg Mengikuti Pendidikan & Pelatihan	Terlaksananya layanan jasa administrasi umum perangkat daerah	Terlaksananya layanan jasa penunjang Perangkat Daerah	Meningkatnya pemenuhan sarpras pendukung kinerja	Terpeliharanya Barang Milik Daerah Penunjang Urusan Perangkat Daerah
--	--	--	---	---	---	---	--	--

INDIKATOR KEGIATAN

% Perencanaan Kinerja yg disusun Sesuai standar	% pelaporan kinerja yg disusun sesuai standar	% Laporan Keuangan Perangkat Daerah yang sesuai standar	% Pegawai yg Mengenakan Atribut Lengkap	% Pegawai yg Mendapatkan Layanan Kepegawaian	% Pegawai yg mengikuti pendidikan & pelatihan	% Pemenuhan layanan administrasi umum di perangkat daerah	% Pemenuhan Layanan Jasa Penunjang di Perangkat Daerah	% penambahan aset PD	% barang milik daerah yang dipelihara
---	---	---	---	--	---	---	--	----------------------	---------------------------------------

SASARAN SUB KEGIATAN

Tersusunnya Dokumen Perencanaan Perangkat Daerah	Tersedianya Lap Capaian Kinerja & Ikhtisar Realisasi Kinerja SKPD dan Lap Hasil Koordinasi Penyusunan Lap Capaian Kinerja & Ikhtisar Realisasi Kinerja SKPD	Terlaksananya pembayaran gaji dan Tunjangan ASN	Terlaksananya Penatausahaan dan Pengujian/Verifikasi Keuangan SKPD	Terlaksananya Penatausahaan dan Pengujian/Verifikasi Keuangan SKPD	Tersedianya Pakaian Dinas beserta Atribut Kelengkapan	Terlaksananya Pendataan dan Pengolahan Adm Kepegawaian	Terlaksananya Pendidikan dan Pelatihan Pegawai Berdasarkan Tugas dan Fungsi	Terlaksananya Penyelenggaraan Rapat Koordinasi & Konsultasi SKPD	Terlaksananya Penatausahaan Arsip Dinamis pada SKPD	Terlaksananya Dukungan Pelaksanaan Sistem Pemerintahan Berbasis Elektronik pada SKPD	Terlaksananya Penyediaan Jasa Surat Menyurat	Tersedianya Jasa Komunikasi, Sumber Daya Air dan Listrik	Tersedianya Jasa Pelayanan Umum Kantor	Tersedianya Peralatan dan Mesin Lainnya	Terlaksananya Pemeliharaan/Rehabilitasi Gedung Kantor dan Bangunan Lainnya	Terlaksananya Pemeliharaan Peralatan dan Mesin Lainnya	Tersedianya Jasa Pemeliharaan, Biaya Pemeliharaan, Pajak & Perizinan Kendaraan Dinas Operasional atau Lapangan
--	---	---	--	--	---	--	---	--	---	--	--	--	--	---	--	--	--

INDIKATOR SUB KEGIATAN

Jumlah dokumen perencanaan kinerja yang disusun	Jlh Lap. Capaian Kinerja & Ikhtisar Realisasi Kinerja SKPD dan Lap Hasil Koordinasi Penyusunan Lap Capaian Kinerja & Ikhtisar Realisasi Kinerja SKPD	Jumlah Org yang menerima gaji dan Tunjangan ASN	Jlh Dokumen Penatausahaan dan Pengujian/Verifikasi Keuangan SKPD	Tersedianya Lap. Keuangan Bulanan/Triwulanan/Semesteran SKPD & Lap. Koordinasi Peny. Lap Keuangan Bulanan/Triwulanan/Semesteran SKPD	Jlh paket pakaian dinas beserta atribut kelengkapan	Jlh Dok. Pendataan & Pengolahan Adm. Kpegawaian	Jlh Pegawai Berdasarkan Tugas & Fungsi yang Mengikuti Pendidikan dan Pelatihan	Jlh Lap. Penyelenggaraan Rakor dan Konsultasi SKPD	Jlh Dok. Penatausahaan Arsip Dinamis pada SKPD	Jlh Dok. Dukungan Pelaksanaan Sistem Pemerintahan Berbasis Elektronik pada SKPD	Jlh Lap. Penyediaan Jasa Surat Menyurat	Jlh Lap. Penyediaan Jasa Komunikasi, Sumber Daya Air dan Listrik yang disediakan	Jlh Lap. Penyediaan Jasa Pelayanan Umum Kantor yg Disediakan	Jumlah unit peralatan dan mesin lainnya yang disediakan	Jlh Gedung Kantor dan Bangunan Lainnya yg Dipelihara/Di rehabilitasi	Jlh Peralatan dan Mesin Lainnya yang Dipelihara	Jlh Kendaraan Dinas Operasional atau Lapangan yg Dipelihara & dibayarkan Pajak & Perizinannya
---	--	---	--	--	---	---	--	--	--	---	---	--	--	---	--	---	---

5.1. Strategi

Keragaman daya tarik wisata yang dimiliki Kabupaten Bangka merupakan potensi yang perlu dikembangkan untuk memberikan nilai tambah bagi wisatawan, dalam suatu kerangka yang mendukung tema utama pengembangan pariwisata Kabupaten Bangka, yaitu wisata bahari dan pulau-pulau kecil. Nilai tambah dari keragaman tersebut bila dikembangkan secara benar dan terencana diharapkan dapat memperpanjang lama tinggal wisatawan, memperbesar pengeluaran wisatawan, dan memberikan manfaat bagi lingkungan fisik, sosial, budaya dan ekonomi secara berkelanjutan.

5.1.1 Strategi pengembangan pariwisata

Dikelompokan berdasarkan aspek pengembangan perwilayahan pariwisata, pengembangan produk, pengembangan pasar dan pemasaran, pengembangan informasi dan infrastruktur, pengembangan SDM dan kelembagaan, memperbanyak even yang bertaraf regional, nasional dan internasional serta strategi pengelolaan lingkungan yang dijabarkan sebagai berikut :

- **Peningkatan Kualitas dan Diversifikasi Produk Pariwisata**

1. Mengembangkan segmen pasar wisatawan eksisting Kabupaten Bangka sebagai kawasan wisata terpadu dengan daerah tujuan wisata bahari internasional;
2. Mengembangkan kawasan wisata unggulan sebagai produk wisata dengan memanfaatkan lahan bekas penambangan timah, bangunan, peralatan maupun hal-hal lain yang terkait dengan penambangan timah, dalam rangka mendukung pengembangan kawasan wisata unggulan yang berkelanjutan.

- **Peningkatan Kualitas SDM Pariwisata**

1. Melaksanakan pembinaan kepada kelompok sadar wisata;
2. Melaksanakan bimtek kepada pelaku pariwisata;
3. Melaksanakan koordinasi dengan pihak provinsi untuk sertifikasi pelaku pariwisata.

- **Peningkatan In Take Promotion**

1. Memperbanyak even kepariwisataan berskala regional, nasional dan internasional.
2. Mendukung kegiatan yang diselenggarakan masyarakat yang berskala regional, nasional dan internasional.

3. Mempromosikan pariwisata melalui media social yang berfungsi untuk mengajak wisatawan melihat lebih dekat destinasi pariwisata di daerah
4. Mengajak wisatawan nusantara dan mancanegara potensial untuk membantu mempromosikan destinasi pariwisata yang ada di daerah

- **Pembentukan Desa Wisata di Setiap Kecamatan**

1. Setiap desa yang ada di Kabupaten Bangka memiliki kekhasan dan keunikan tersendiri sehingga bagi desa tertentu layak untuk dikembangkan menjadi desa tujuan wisata.
2. Sosialisasi tentang pembentukan desa wisata dan pentingnya pembinaan dan pengembangan pariwisata bagi peningkatan pendapatan masyarakat desa melalui ekonomi kreatif.
3. Sosialisasi peningkatan peran serta masyarakat dalam pembinaan dan pengembangan pariwisata dengan pembentukan kelompok sadar wisata.
4. Diklat tentang manajemen desa wisata.
5. Promosi dan pemasaran desa wisata.
6. Pembinaan desa wisata.

- **Peningkatan Sarana dan Prasarana Pariwisata**

1. Integrasi perencanaan pengembangan transportasi dan infrastruktur pendukung pariwisata berdasarkan pola pergerakan dan kebutuhan perjalanan sesuai dengan tujuan dan sasaran pengembangan wilayah keseluruhan baik melalui darat, laut maupun udara;
2. Meningkatkan aksesibilitas sekaligus membuka peluang bagi pengembangan wilayah dan sektor-sektor lainnya di Kabupaten Bangka, khususnya potensi infrastruktur pasar wisatawan yang menjadi sasaran.
3. Membangun infrastruktur olahraga di setiap desa guna menumbuhkan atlet-atlet berprestasi dari tingkat pemula.

5.1.2. Strategi Pelestarian Budaya Daerah

Yang diarahkan pada pengelolaan pembangunan dilakukan SDM yang berkualitas, berkompeten dan profesional, peduli dan tanggap terhadap tuntutan inspirasi, partisipasi dan kepentingan pemuda serta dilakukan secara bersama-sama dalam sinergi yang kompak dan harmonis oleh seluruh unsur atau pihak terkait.

Strategi pelestarian budaya daerah dimaksudkan sebagai upaya mewujudkan pelestarian terhadap nilai nilai budaya yang terdiri atas nilai kesenian, sejarah dan cagar budaya.

5.2. Arah Kebijakan

Kebijakan merupakan ketentuan yang telah ditetapkan untuk dijadikan pedoman/petunjuk dalam pengembangan ataupun pelaksanaan program/kegiatan guna terciptanya kelancaran dan keterpaduan dalam perwujudan sasaran, tujuan serta pencapaian visi dan misi Dinas Kebudayaan dan Pariwisata Kabupaten Bangka.

Mengacu kepada tujuan dan strategi di atas, dapat disusun kebijakan sebagai berikut :

1. Meningkatkan pembinaan terhadap pelaku di bidang pariwisata;
2. Meningkatkan pembekalan teknis di bidang produk;
3. Meningkatkan pembinaan SDM dan penerapan sertifikasi usaha kepariwisataan;
4. Memperbanyak even berskala regional, nasional dan internasional;
5. Meningkatkan dukungan terhadap kegiatan yang berskala regional, nasional dan internasional;
6. Meningkatkan pembinaan dan bimbingan teknis terhadap organisasi pokdarwis;
7. Melakukan penggalan bakat dan pembinaan budaya daerah;
8. Memberikan insentif terhadap para pelaku seni dan sejarawan;
9. Melaksanakan kegiatan penyelenggaraan festival budaya daerah;
10. Pelatihan dan sertifikasi bagi sejarawan dan tim ahli cagar budaya;
11. Meningkatkan pembangunan sarana dan prasarana pariwisata dan kebudayaan yang memadai.

Keterkaitan antara tujuan, sasaran, strategi dan kebijakan dari rencana strategis Dinas Pariwisata, dan Kebudayaan Kabupaten Bangka dapat dilihat pada tabel di bawah ini.

Tabel 5.1
tujuan, sasaran, strategi dan kebijakan Renstra DINPARBUDAYA
Tahun 2024-2026

TUJUAN	SASARAN	STRATEGI	KEBIJAKAN
1. Meningkatnya Jumlah Uang yang dibelanjakan oleh Wisatawan	1.1 Meningkatnya Jumlah Kunjungan Wisatawan	1.1.1. Meningkatnya Produk Wisata yang Ditawarkan	1.1.1.1. Meningkatkan ketertarikan atas Produk Wisata
			1.1.1.2. Meningkatkan Pengguna Pusat Informasi Pariwisata yang Aktif
			1.1.1.3. Meningkatkan Tindakan Wisatawan atas Produk Wisata
		1.2.1. Meningkatnya Kualitas Penyelenggaraan Atraksi Pariwisata	1.2.1.1. Meningkatkan Penilaian Wisatawan terhadap Atraksi Pariwisata
			1.2.1.2. Meningkatkan Potensi Atraksi Pariwisata yang dapat dikembangkan
		1.2.2. Meningkatnya Sarana dan Prasarana Pariwisata	1.2.2.1. Menyediakan Sarana Pariwisata yang memenuhi standar
			1.2.2.2. Menyediakan Prasarana Pariwisata yang memenuhi standar.
		1.2.3. Meningkatnya Optimalisasi Kapasitas SDM, kelembagaan dan Ekonomi Kreatif para pelakuPariwisata	1.2.3.1. Pembinaan terhadap Desa Wisata
			1.2.3.2. Meningkatkanpelaku usaha ekonomi kreatif
			1.2.3.3. Meningkatkan Kelompok Sadar Wisata
			1.2.3.4. Meningkatkan Sertifikasi Usaha Pariwisata
			1.2.3.5. Meningkatkan Pelaku Wisata yang Memiliki Sertifikasi Profesi
	2.1 Meningkatnya Pelestarian budaya daerah	2.1.1. Meningkatnya Perlindungan Budaya Daerah	2.1.1.1. Meningkatkan Inventarisasi Objek Kebudayaan
			2.1.1.2. Meningkatnya Pengamanan Objek Kebudayaan
			2.1.1.3. Meningkatkan Pelestarian Objek Kebudayaan
		2.1.2. Meningkatnya Pengembangan Budaya Daerah	2.1.1.1. Meningkatkan Pelaku Tradisi yang Memahami Nilai Tradisi dan Karakter Bangsa
			2.1.1.2. Meningkatkan Objek Budaya yang direvitalisasi

TUJUAN	SASARAN	STRATEGI	KEBIJAKAN
4. Meningkatkan Akuntabilitas Kinerja Dinas Pariwisata, dan Kebudayaan		2.1.3. Meningkatnya Pemanfaatan Budaya Daerah	2.1.1.3. Meningkatkan Kepuasan Wisatawan terhadap Fasilitas Budaya
			2.1.1.4. Meningkatkan Kelompok Seni yang Berprestasi
			2.1.1.5. Meningkatkan Kerjasama Budaya
	4.1 Meningkatnya Akuntabilitas Kinerja Dinas Pariwisata, dan Kebudayaan	4.1.1. Peningkatan Ketersediaan Layanan Administrasi Perkantoran	4.1.1.1. Peningkatan Jumlah Layanan Administrasi Perkantoran yang tertangani
		4.1.2. Peningkatan Ketersediaan Sarana dan Prasarana Aparatur	4.1.2.1. Peningkatan Sarana Kerja Aparatur
		4.1.3. Peningkatan Ketersediaan Seragam Pegawai	4.1.3.1. Peningkatan Pengadaan Pakaian Dinas Beserta Perlengkapannya dan Pakaian Khusus Hari-Hari tertentu
		4.1.4. Peningkatan Kompetensi Pegawai	4.1.4.1. Peningkatan dan Pengiriman Pegawai pada Diklat/Bimtek Perpustakaan, Kearsipan, Kepegawaian dan Keuangan
		4.1.5. Peningkatan Ketersediaan Laporan Keuangan dan Pembangunan Tepat Waktu	4.1.5.1. Peningkatan Penyusunan Laporan Capaian Kinerja
		4.1.6. Peningkatan Penyampaian Informasi Hasil Pembangunan Daerah Kepada Masyarakat	4.1.6.1. Peningkatan Jumlah Keikutsertaan Pameran Pembangunan Daerah

BAB VI

RENCANA PROGRAM, KEGIATAN DAN SUB KEGIATAN
SERTA PENDANAAN

Rencana program, kegiatan dan subkegiatan serta indikator kinerja, kelompok sasaran, dan pendanaan indikatif dalam upaya melaksanakan tugas dan fungsi perangkat daerah disektor pariwisata Tahun 2024-2026 pada DinasPariwisata dan Kebudayaan Kabupaten Bangka, diuraikan dalam tabel 6.1 berikut:

TABEL 6.1
MATRIK RENCANA STRATEGIS 2024 – 2026
DINAS PARIWISATA DAN KEBUDAYAAN KABUPATEN BANGKA

Tujuan	Sasaran	Kode						Program, Kegiatan dan Sub Kegiatan Berdasarkan Kepmendagri Nomor : 050-5889 Tahun 2021	Indikator Kinerja Tujuan, Sasaran,Program (outcome), Kegiatan (output) dan Sub Kegiatan	Data Capaian pada Tahun Awal Perencanaan (2022)	Target Kinerja Program dan Kerangka Pandangan								Unit Kerja Perangkat Daerah Penanggung-jawab	Lokasi	Definisi Operasional
											2024		2025		2026		Kondisi Kinerja pada akhir periode Renstra Perangkat Daerah				
											Target	Rp	Target	Rp	Target	Rp	Target	Rp			
MENINGKATNYA REFORMASI BIROKRASI PERANGKAT DAERAH									Indeks Reformasi Birokasi	22,39	23,39	6.679.523.000	24	6.566.926.500	26	6.799.682.700	26	20.046.132.200	Dinparbud	Kab. Bangka	Penilaian Reformasi Birokrasi Perangkat Daerah yang dilakukan secara mandiri dan direkonsiliasi oleh Inspektorat dengan nilai maksimal 36,30
SASARAN STRATEGIS	MENINGKAT AKUNTABILITAS KINERJA PERANGKAT DAERAH								HASIL EVALUASI AKIP PERANGKAT DAERAH	BB (73,25)	A (81,20)	6.679.523.000	A (82,30)	6.566.926.500	A (83.45)	6.799.682.700	A (83.45)	20.046.132.200	Dinparbud	Sungailiat	Sungailiat
		5	01	01				PROGRAM PENUNJANG URUSAN PEMERINTAH DAERAH KABUPATEN/KOTA				6.679.523.000		6.566.926.500		6.799.682.700		20.046.132.200			
	Meningkatnya Kualitas Perencanaan dan Pelaporan Perangkat Daerah								Nilai kinerja perencanaan Perangkat Daerah	26,37	26,47%		26,67%		26,75%		26,75%		Dinparbud	Kab. Bangka	Hasil Penilaian AKIP unsur Perencanaan Kinerja dari Inspektorat
									Nilai Kinerja Pelaporan Perangkat Daerah	16,88	16,90%		17,10%		17,15%		17,15%				Hasil Penilaian AKIP unsur Pelaporan Kinerja dari Inspektorat
	Meningkatnya Kualitas Pengelolaan Administrasi Keuangan Perangkat Daerah								Persentase temuan pengelolaan keuangan Perangkat Daerah dalam LHP BPK-RI	0%	0%		0%		0%		0%				Jumlah Temuan BPK RI dalam LHP Perangkat Daerah dibagi Seluruh pemeriksaan yang dilakukan oleh BPK

	Meningkatnya Kualitas ASN Perangkat Daerah								Indeks Profesionalitas ASN Perangkat Daerah	N/a	60%		65%		70%		70%				Hasil Perhitungan Indeks Profesional Perangkat Daerah
	Meningkatnya Kualitas Layanan Jasa Internal Perangkat Daerah								Indeks Kepuasan Pelayanan Jasa Internal Perangkat Daerah	N/a	3		4		4		4				Hasil Survey dari Layanan Sekretariat kepada seluruh pegawai di Perangkat Daerah dengan nilai maksimal 5
	Meningkatnya Ketersediaan dan Kualitas Sarana dan Prasarana Perangkat Daerah								Persentase BMD Perangkat Daerah dalam Kondisi Baik	100%	100%		100%		100%		100%				Jumlah BMD yang kondisinya baik di Perangkat Daerah dibagi seluruh BMD dikali 100%
	Meningkatnya Penyusunan Perencanaan dan Pelaporan Kinerja Sesuai Standar	2	2 2	0 1	2	0 1		Kegiatan Perencanaan, Penganggaran, dan Evaluasi Kinerja Perangkat Daerah	Persentase Perencanaan Kinerja yang disusun sesuai standar	100,00%	100,00%	45.000.000	100,00%	48.500.000	100,00%	48.500.000	100,00%	142.000.000	Bidang Sekretariat Dinparbud	Kab. Bangka	Jumlah Dokumen Perencanaan Kinerja yang disusun Sesuai Standar dibagi Seluruh Dokumen Perencanaan Kinerja yang harus disusun dikali 100%
									Persentase Pelaporan Kinerja yang disusun sesuai standar	100,00%	100,00%		100,00%		100,00%		Jumlah Laporan Kinerja yang disusun Sesuai Standar dibagi Seluruh Laporan Kinerja yang harus disusun dikali 100%				
	Tersusunnya Dokumen Perencanaan Perangkat Daerah	2	2 2	0 1	2	0 1 0	0	Sub Kegiatan Penyusunan Dokumen Perencanaan Perangkat Daerah	Jumlah Dokumen Perencanaan kinerja Perangkat Daerah	18 dokumen	14 dokumen	35.000.000	14 dokumen	38.500.000	14 dokumen	38.500.000	42 dokumen	112.000.000			
	Tersedianya Laporan Capaian Kinerja dan Ikhtisar Realisasi Kinerja SKPD dan Laporan Hasil Koordinasi Penyusunan Laporan Capaian Kinerja dan Ikhtisar Realisasi Kinerja SKPD	2	2 2	0 1	2	0 1 0	0	Sub Kegiatan Koordinasi dan Penyusunan Laporan Capaian Kinerja dan Ikhtisar Realisasi Kinerja SKPD	Jumlah Laporan Capaian Kinerja dan ikhtisar realisasi kinerja SKPD dan laporan Hasil Koordinasi Penyusunan Laporan Capaian Kinerja dan Ikhtisar Realisasi Kinerja SKPD	12 dokumen	14 dokumen	10.000.000	12 dokumen	10.000.000	12 dokumen	10.000.000	26 dokumen	30.000.000			
	Terlaksananya pengelolaan administrasi keuangan perangkat daerah	2	2 2	0 1	2	0 2		Kegiatan Administrasi Keuangan Perangkat Daerah	persentase laporan keuangan perangkat daerah yang sesuai standar	100,00%	100,00%	4.235.532.700	100,00%	4.235.532.700	100,00%	4.235.532.700	100,00%	12.706.598.100	Bidang Sekretariat Dinparbud	Kab. Bangka	Jumlah Laporan Keuangan yang disusun Sesuai Standar dibagi Seluruh Laporan Keuangan yang harus disusun

																					dikali 100%
	Tersedianya Gaji dan Tunjangan ASN	2	2	0	2	0	0	Sub kegiatan Penyediaan Gaji dan Tunjangan ASN	Jumlah Orang yang Menerima Gaji dan Tunjangan ASN	32 orang	32 orang	4.210.532.700	32 orang	4.210.532.700	32 orang	4.210.532.700	32 orang	12.631.598.100			
	Tersedianya Laporan Keuangan Akhir Tahun SKPD dan Laporan Hasil Koordinasi Penyusunan Laporan Keuangan Akhir Tahun SKPD	2	2	0	2	0	0	Sub Kegiatan Pelaksanaan Penatausahaan dan Pengujian/Verifikasi Keuangan SKPD	Jumlah Dokumen Penatausahaan dan Pengujian/Verifikasi Keuangan SKPD	5 Laporan	5 Laporan	15.000.000	5 Laporan	15.000.000	5 Laporan	15.000.000	15 Laporan	45.000.000			
	Tersedianya Laporan Keuangan Bulanan/ Triwulanan/ Semesteran SKPD dan Laporan Koordinasi Penyusunan Laporan Keuangan Bulanan/ Triwulanan/ Semesteran SKPD	2	2	0	2	0	0	Sub kegiatan koordinasi dan penyusunan laporan keuangan bulanan/triwulan /semesteran SKPD	Jumlah Laporan Keuangan Bulanan/ Triwulanan/ Semesteran SKPD dan Laporan Koordinasi Penyusunan Laporan Keuangan Bulanan /Triwulanan /Semesteran SKPD	18 laporan	18 laporan	10.000.000	18 laporan	10.000.000	18 laporan	10.000.000	54 laporan	30.000.000			
	Meningkatnya kepatuhan terhadap kelengkapan atribut pegawai	2	2	0	2	0	5	Kegiatan Administrasi Kepegawaian Perangkat Daerah	persentase pegawai yang mengenakan atribut lengkap	100,00%	100,00%	24.750.000	100,00%	24.750.000	100,00%	24.750.000	100,00%	74.250.000	Bidang Sekretariat Dinparbud	Kab. Bangka	Jumlah Pegawai yang menggunakan atribut lengkap sesuai ketentuan dibagi seluruh jumlah pegawai di kali 100%
	Meningkatnya pengelolaan administrasi kepegawaian								persentase pegawai yang mendapatkan layanan kepegawaian	100,00%	100,00%		100,00%		100,00%		100,00%				Jumlah Pegawai yang mendapatkan layanan kepegawaian di Perangkat Daerah masing-masing dibagi seluruh jumlah pegawai di kali 100%
	Meningkatnya pegawai yang mengikuti pendidikan dan pelatihan								persentase pegawai yang mengikuti pendidikan dan pelatihan	0%	50%		50%		50%		50%				Jumlah Pegawai yang mengikuti pendidikan dan pelatihan dibagi seluruh jumlah pegawai di kali 100%

	Tersedianya Pakaian Dinas beserta Atribut Kelengkapan	2	2	0	2	0	0	0	Sub kegiatan pengadaan pakaian dinas beserta atribut kelengkapannya	Jumlah paket pakaian dinas beserta atribut kelengkapan	2 paket	2 paket (pakaian olahraga 16 stel, pdh 82 stel)	9.750.000	1 paket (pakaian olahraga 16 stel)	9.750.000	1 paket (pakaian olahraga 16 stel)	9.750.000	5 paket	29.250.000			
	Terlaksananya Pendidikan dan Pelatihan Pegawai Berdasarkan Tugas dan Fungsi	2	2	0	2	0	0	0	Sub Kegiatan pendidikan dan pelatihan pegawai berdasarkan tugas dan fungsi	Jumlah Pegawai Berdasarkan Tugas dan Fungsi yang Mengikuti Pendidikan dan Pelatihan	0 orang	2 Orang	15.000.000	2 orang	15.000.000	2 orang	15.000.000	6 orang	45.000.000			
	Terlaksananya layanan jasa administrasi umum perangkat daerah	2	2	0	2	0	0	6	Kegiatan administrasi umum perangkat daerah	Persentase Pemenuhan layanan administrasi umum di perangkat daerah	100,00%	100,00%	170.000.000	100,00%	185.000.000	100,00%	201.500.000	100,00%	556.500.000	Bidang Sekretariat Dinparbud	Kab. Bangka	Jumlah layanan administrasi umum yang diberikan dibagi seluruh jumlah layanan administrasi umum di kali 100%
	Terlaksananya Penyelenggaraan Rapat Koordinasi dan Konsultasi SKPD	2	2	0	2	0	0	0	Sub kegiatan penyelenggaraan Rapat koordinasi dan konsultasi SKPD	Jumlah Laporan Penyelenggaraan Rapat Koordinasi dan Konsultasi SKPD	36 laporan	12 laporan	150.000.000	12 dokumen	165.000.000	12 dokumen	181.500.000	36 laporan	496.500.000			
	Terlaksananya Penatausahaan Arsip Dinamis pada SKPD	2	2	0	2	0	0	0	Sub kegiatan penatausahaan arsip dinamis SKPD	Jumlah Dokumen Penatausahaan Arsip Dinamis pada SKPD	36 dokumen	12 dokumen	10.000.000	12 dokumen	10.000.000	12 dokumen	10.000.000	36 dokumen	30.000.000			
	Terlaksananya Dukungan Pelaksanaan Sistem Pemerintahan Berbasis Elektronik pada SKPD	2	2	0	2	0	0	0	Sub kegiatan dukungan pelaksanaan sistem pemerintahan berbasis elektronik pada SKPD	Jumlah Dokumen Dukungan Pelaksanaan Sistem Pemerintahan Berbasis Elektronik pada SKPD	36 dokumen	12 dokumen	10.000.000	12 dokumen	10.000.000	12 dokumen	10.000.000	36 dokumen	30.000.000			
	Terlaksananya layanan jasa penunjang Perangkat Daerah	2	2	0	2	0	0	8	Kegiatan penyediaan jasa penunjang urusan pemerintahan daerah	Persentase Pemenuhan Layanan Jasa Penunjang di Perangkat Daerah	100,00%	100,00%	1.615.000.000	100,00%	1.770.000.000	100,00%	1.947.000.000	100,00%	5.332.000.000	Bidang Sekretariat Dinparbud	Kab. Bangka	Jumlah layanan jasa penunjang yang diberikan dibagi seluruh jumlah layanan jasa penunjang di kali 100%
	Terlaksananya Penyediaan Jasa Surat Menyurat	2	2	0	2	0	0	0	Sub kegiatan penyediaan jasa surat menyurat	Jumlah Laporan Penyediaan Jasa Surat Menyurat	12 laporan	12 laporan	1.500.000.000	12 laporan	1.650.000.000	12 laporan	1.815.000.000	36 laporan	4.965.000.000			
	Tersedianya Jasa Komunikasi, Sumber Daya Air dan Listrik	2	2	0	2	0	0	0	Sub kegiatan penyediaan jasa komunikasi, sumber daya air dan listrik	Jumlah Laporan Penyediaan Jasa Komunikasi, Sumber Daya Air dan Listrik yang Disediakan	12 laporan	12 laporan	70.000.000	12 laporan	75.000.000	12 laporan	82.500.000	36 laporan	227.500.000			
	Tersedianya Jasa Pelayanan Umum Kantor	2	2	0	2	0	0	0	Sub kegiatan penyediaan jasa pelayanan umum kantor	Jumlah Laporan Penyediaan Jasa Pelayanan Umum Kantor yang Disediakan	12 laporan	12 laporan	45.000.000	12 laporan	45.000.000	12 laporan	49.500.000	36 laporan	139.500.000			

	Meningkatnya pemenuhan sarana dan prasarana pendukung kinerja	2	2	0	2	0	7	Kegiatan pengadaan barang milik daerah penunjang urusan pemerintah daerah	Persentase penambahan aset perangkat daerah	4,00%	5,00%	424.240.300	5,00%	121.643.800	5,00%	142.750.000	15,00%	688.634.100	Bidang Sekretariat Dinparbud	Kab. Bangka	Jumlah aset yang diadakan dibagi seluruh jumlah aset Perangkat Daerah di kali 100%
	Tersedianya Kendaraan Perorangan Dinas atau Kendaraan Dinas Jabatan	2	2	0	2	0	0	Sub Kegiatan Pengadaan Kendaraan Perorangan Dinas atau Kendaraan Dinas Jabatan	Jumlah Kendaraan Perorangan Dinas atau Kendaraan Dinas Jabatan yang disediakan	0 unit	1 Unit	330.000.000	0 unit	-	0 unit	-	1 unit	330.000.000			
	Tersedianya Mebel	2	2	0	2	0	0	Sub Kegiatan Pengadaan Mebel	Jumlah Mebel yang disediakan	2 unit	1 Unit	4.240.300	3 unit	31.643.800	4 unit	43.750.000	8 unit	79.634.100			
	Tersedianya Peralatan dan Mesin Lainnya	2	2	0	2	0	0	Sub kegiatan pengadaan peralatan dan mesin lainnya	Jumlah unit peralatan dan mesin lainnya yang disediakan	10 unit	10 Unit	90.000.000	10unit	90.000.000	11 unit	99.000.000	31unit	279.000.000			
	Terpeliharanya barang milik daerah penunjang urusan perangkat daerah	5	0	0	2	0	9	Kegiatan pemeliharaan barang milik daerah penunjang urusan pemerintahan daerah	Persentase barang milik daerah yang dipelihara	100,00%	100,00%	165.000.000	100,00%	181.500.000	100,00%	199.650.000	100,00%	546.150.000	Bidang Sekretariat Dinparbud	Kab. Bangka	Jumlah BMD yang dipelihara dibagi seluruh BMD di Perangkat Daerah di kali 100%
	Tersedianya Jasa Pemeliharaan, Biaya Pemeliharaan, Pajak dan Perizinan Kendaraan Dinas Operasional atau Lapangan	5	0	0	2	0	0	Sub kegiatan penyediaan jasa pemeliharaan, biaya pemeliharaan, pajak dan perizinan kendaraan dinas operasional atau lapangan	Jumlah Kendaraan Dinas Operasional atau Lapangan yang Dipelihara dan dibayarkan Pajak dan Perizinannya	2 unit mobil, 6 unit motor	2 unit mobil, 6 unit motor	100.000.000	2 unit mobil dan 6 unit motor	110.000.000	2 unit mobil dan 6 unit motor	121.000.000	2 unit mobil dan 6 unit motor	331.000.000			
	Terlaksananya Pemeliharaan Peralatan dan Mesin Lainnya	5	0	0	2	0	0	Sub kegiatan pemeliharaan peralatan dan mesin lainnya	Jumlah Peralatan dan Mesin Lainnya yang Dipelihara	50 unit	50 unit	40.000.000	50 unit	44.000.000	50 unit	48.400.000	50 unit	132.400.000			
	Terlaksananya Pemeliharaan/Rehabilitasi Gedung Kantor dan Bangunan Lainnya	5	0	0	2	0	0	Sub kegiatan pemeliharaan/rehabilitasi gedung kantor dan bangunan lainnya	Jumlah Gedung Kantor dan Bangunan Lainnya yang Dipelihara/Direhabilitasi	2 unit	1 Unit	25.000.000	1 unit	27.500.000	1 unit	30.250.000	3 unit	82.750.000			
Meningkatnya Jumlah Uang yang dibelanjakan oleh Wisatawan									Spending Of Money (Dalam Miliar Rupiah)	20,00	20,00	3.475.000.000	22,00	3.819.500.000	25,00	4.000.182.700	25,00	11.264.682.700	Dinparbud	Kab. Bangka	
SASARAN STRATEGIS 1	MENINGKATNYA PELESTARIAN BUDAYA DAERAH								INDEKS PELESTARIAN BUDAYA DAERAH	38,81	70,43	1.135.000.000	74,59	1.246.500.000	74,59	1.369.150.000	74,59	3.720.650.000	Dinparbud	Kab. Bangka	40% dari IPLB + 30%dari IPGB + 30% dari IPMB

Sasaran Program 1	Meningkatnya pengembangan budaya	2	2	0	2			PROGRAM PENGEMBANGAN KEBUDAYAAN	indeks pengembangan budaya	35,80	75,00	985.000.000	75,70	1.083.000.000	75,70	1.190.800.000	75,70	3.228.800.000	Dinaparbud	Kab. Bangka	average dari % pelaku tradisi yang memahami nilai tradisi dan karakter bangsa serta % Objek Budaya yang direvitalisasi
Sasaran Program 2	Meningkatnya pemanfaatan budaya								indeks pemanfaatan budaya	10,35	60,54		73,70		73,70		73,70				Average dari % Responden yang puas dengan fasilitas budaya, % Peningkatan kelompok seni yang berprestasi; serta % Kerjasama budaya yang ditindaklanjuti
Sasaran Kegiatan 1.1	Meningkatnya Pengelolaan Kebudayaan yang Masyarakat Pelakunya dalam Daerah Kabupaten/Kota	2	2	0	2	0	1	Kegiatan Pengelolaan Kebudayaan yang Masyarakat Pelakunya dalam Daerah Kabupaten/Kota	% Objek Budaya yang dinventarisir	73,89%	76,20%	800.000.000	77,10%	880.000.000	78,00%	968.000.000	78,00%	2.648.000.000	Bidang Kebudayaan Dinaparbud	Kab. Bangka	Jumlah Objek Budaya yang dinventarisir dibagi jumlah objek budaya yang berpotensi dikali 100%
									% Objek Budaya yang direstorasi	74,05%	74%		74,05%		75%		75%				Jumlah Objek Budaya yang direstorasi dibagi jumlah objek budaya dikali 100%
									% Budaya yang dilestarikan	80%	80%		81,00%		81,30%		81,30%				Jumlah Budaya yang dilestarikan dibagi Jumlah Budaya dikali 100%
	Terlaksananya Pelindungan, Pengembangan, Pemanfaatan Objek Pemajuan Kebudayaan	2	2	0	2	0	1	sub kegiatan Pelindungan, Pengembangan, Pemanfaatan Objek Pemajuan Kebudayaan	Jumlah Objek Pemajuan Kebudayaan yang dilakukan pelindungan, pengembangan, pemanfaatan	19 objek	19 objek	790.000.000	19 objek	869.000.000	19 objek	955.900.000	19 objek	2.614.900.000			
	Terlaksananya Pembinaan Sumber Daya Manusia, Lembaga, dan Pranata Kebudayaan	2	2	0	2	0	1	Sub Kegiatan Pembinaan Sumber Daya Manusia, Lembaga dan Pranata Kebudayaan	Jumlah peserta pembinaan sumber daya manusia, lembaga, dan pranata kebudayaan	3 orang	3 orang	10.000.000	3 orang	11.000.000	3 orang	12.100.000	3 orang	33.100.000			
Sasaran Kegiatan 2	Meningkatnya Pelestarian Kesenian tradisional yang Masyarakat Pelakunya dalam Daerah Kabupaten/Kota	2	2	0	2	0	2	Kegiatan Pelestarian Kesenian tradisional yang Masyarakat Pelakunya dalam Daerah Kabupaten/Kota	% Seni yang dilestarikan	80%	80,00%	170.000.000	81,30%	188.000.000	82,00%	207.800.000	82,00%	565.800.000	Bidang Kebudayaan Dinaparbud	Kab. Bangka	Jumlah Seni yang dilestarikan dibagi Jumlah Seni dikali 100%
									% Kelompok Seni yang Berprestasi	81,57%	81,57%		82,00%		82,30%		82,30%				Jumlah Kelompok Seni yang Berprestasi dibagi Jumlah Kelompok Seni dikali 100%

	Terlaksananya Pelindungan, Pengembangan, Pemanfaatan Objek Pemajuan Tradisi Budaya	2	2	0	2	0	0	0	Sub Kegiatan Pelindungan, Pengembangan, Pemanfaatan Objek Pemajuan Tradisi Budaya	Jumlah objek pemajuan tradisi budaya yang dilakukan perlindungan, pengembangan dan pemanfaatan	4 objek	4 objek	110.000.000	4 objek	121.000.000	4 objek	133.100.000	4 objek	364.100.000			
	Terlaksananya Pembinaan Sumber Daya Manusia, Lembaga, dan Pranata Tradisional	2	2	0	2	0	0	0	Sub Kegiatan Pembinaan Sumber Daya Manusia, Lembaga, dan Pranata Tradisional	Jumlah Laporan Pembinaan Sumber Daya Manusia, Lembaga, dan Pranata Tradisional	12 laporan	12 laporan	60.000.000	12 laporan	67.000.000	12 laporan	74.700.000	12 laporan	201.700.000			
Sasaran Kegiatan	Meningkatnya Pembinaan Lembaga Adat yang Penganutnya dalam Daerah Kabupaten/Kota	2	2	0	2	0	3		Pembinaan Lembaga Adat yang Penganutnya dalam Daerah Kabupaten/Kota	% Lembaga Adat yang dibina	0%	100,00 %	15.000.000	100,00 %	15.000.000	100,00%	15.000.000	100,00%	15.000.000	Bidang Kebudayaan Dinaparbud	Kab. Bangka	Jumlah Lembaga Adat yang dibina dibagi Jumlah Lembaga Adat dikali 100%
	Terlaksananya Pembinaan Sumber Daya Manusia, Lembaga, dan Pranata Adat	2	2	0	2	0	3	0	Pembinaan Sumber Daya Manusia, Lembaga, dan Pranata Adat	Jumlah Sumber Daya Manusia, Lembaga, dan Pranata Adat yang Dibina	0,00%	1 orang	5.000.000	1 orang	5.000.000	1 orang	5.000.000	3 orang	15.000.000			
	Tersedianya Sarana dan Prasarana Pembinaan Lembaga Adat	2	2	0	2	0	3	0	Penyediaan Sarana dan Prasarana Pembinaan Lembaga Adat	Jumlah Sarana dan Prasarana Lembaga Adat yang Disediakan/Difasili tasi	0,00%	1 unit	10.000.000	1 unit	10.000.000	1 unit	10.000.000	3 unit	30.000.000			
Sasaran Program 3	Menigkatnya perlindungan budaya daerah	2	2	0					PROGRAM PELESTARIAN DAN PENGELOLAAN CAGAR BUDAYA	Indeks perlindungan budaya	51,97	74,43	150.000.000	74,43	163.500.000	74,43	178.350.000	74,43	491.850.000			average dari %pengguna pusat informasi budaya yang aktif, % Objek budaya yang diinventarisir; % tradisi budaya yang memiliki HAKI; % Benda/situs dan kawasan cagar budaya yang dilestarikan; % seni dan budaya yang dilestarikan serta % objek budaya yang direstorasi
Sasaran kegiatan	Meningkatnya Pengelolaan Cagar Budaya Peringkat Kabupaten/Kota	2	2	0	2	0			Kegiatan Pengelolaan Cagar Budaya Peringkat Kabupaten/Kota	% Benda/Situs dan Kawasan Cagar Budaya yang dilestarikan	62,41	62,41	150.000.000	62,41	163.500.000	62,41	178.350.000	62,41	491.850.000	Bidang Kebudayaan Dinaparbud	Kab. Bangka	Jumlah Benda/Situs dan Kawasan Cagar Budaya yang dilestarikan dibagi Jumlah Benda/Situs dan Kawasan Cagar Budaya di kali

																				100%	
	Terlaksananya Perlindungan Cagar Budaya	2	2 2	0 5	2	0 2	0 0 1	Sub Kegiatan Perlindungan Cagar Budaya	Jumlah Objek Cagar Budaya yang Dilindungi	13 Objek	13 Objek	135.000.000	13 Objek	148.500.000	13 Objek	163.350.000	13 Objek	446.850.000			
	Tterlaksananya Pengembangan Cagar Budaya	2	2 2	0 5	2	0 2	0 0 2	Sub Kegiatan Pengembangan Cagar Budaya	Jumlah Objek Cagar Budaya yang Dikembangkan	2 Objek	2 Objek	15.000.000	2 Objek	15.000.000	2 Objek	15.000.000	2 Objek	45.000.000			
SASARAN STRATEGIS 2	MENINGKATNY A JUMLAH KUNJUNGAN WISATAWAN DAN RATA- RATA LAMA TINGGAL WISATAWAN								% PENINGKATAN KUNJUNGAN WISATAWAN	4,00	4,74	2.340.000.000	5,00	2.573.000.000	5,00	2.631.032.700	5,00	7.544.032.700	Dinparbud	Kab. Bangka	Jumlah Lalu lintas tamu hotel dan retribusi masuk wisatawan yang mengunjungi daya tarik wisata Tahun N dikurang Lalu lintas Tamu N-1 dibagi Lalu Lintas Tamu N-1 dikali 100%
									RATA-RATA LAMA TINGGAL WISATAWAN	2 Hari	2,46 Hari		2,5 Hari		2,64 Hari		2,64 Hari				Rekapitulasi rata=rata lama menginap wisatawan domestik setiap hotel di bagi jumlah hotel tempat wisatawan domestik menginap
Sasaran Program	Meningkatnya kualitas destinasi pariwisata	3	2 6	0 2				PROGRAM PENINGKATAN DAYA TARIK DESTINASI PARIWISATA	Indeks Destinasi Pariwisata	77,53	77,53	1.330.000.000	77,60	1.462.000.000	77,80	1.517.832.700	77,80	4.309.832.700	Dinparbud	Kab. Bangka	Average terhadap Persentase Penilaian Wisatawan terhadap Atraksi Pariwisata; Persentase Atraksi Pariwisata yang dapat dikembangkan ; Persentase Sarana yang Memenuhi Standar dan Persentase Prasarana yang Memenuhi Standar

Sasaran Kegiatan	meningkatnya pengelolaan daya tarik wisata kabupaten / kota	3	2 6	0 2	2	0 1		Kegiatan Pengelolaan Daya Tarik Wisata Kab/Kota	Persentase Penilaian Wisatawan terhadap Atraksi Pariwisata	83	83	1.180.000.000	83	1.297.000.000	83	1.351.182.700	83	3.828.182.700	Bidang Destinasi Dinparbud	Kab. Bangka	Penilaian Wisatawan terhadap Atraksi Pariwisata
									Persentase Atraksi Pariwisata yang dapat dikembangkan	88	88		88		88		88				Jumlah Atraksi Pariwisata yang dapat dikembangkan dibagi jumlah atraksi pariwisata di kali 100%
	Terlaksananya Pengembangan Daya Tarik Wisata Kabupaten/Kota Sesuai dengan Tahapan (Rintisan, Berkembang, Pemantapan, Revitalisasi)	3	2 6	0 2	2	0 1	0 0 5	Sub Kegiatan Pengadaan/Pemeliharaan/Rehabilitasi Sarana dan Prasarana dalam daya tarik wisata unggulan Kab/Kota	Jumlah Lokasi Daya Tarik Unggulan Kab/Kota sesuai dengan tahapan pengembangan (rintisan,berkembang,pemantapan,revitalisasi)	6 Lokasi	6 Lokasi	1.170.000.000	6 Lokasi	1.287.000.000	6 Lokasi	1.341.182.700	6 Lokasi	3.798.182.700			
	Terlaksananya Monitoring dan Evaluasi Pengelolaan Daya Tarik Wisata Kabupaten/Kota	3	2 6	0 2	2	0 1	0 0 7	Sub Kegiatan Monitoring dan Evaluasi Pengelolaan Daya Tarik Wisata Kabupaten/Kota	Jumlah Dokumen Rekomendasi Peningkatan Pengembangan Daya Tarik Wisata Kabupaten/Kota	1 Dokumen	1 Dokumen	10.000.000	1 Dokumen	10.000.000	1 Dokumen	10.000.000	1 Dokumen	30.000.000			
Sasaran Kegiatan	terlaksananya Pengelolaan Kawasan Strategis Pariwisata Kab/Kota	3	2 6	0 2	2	0 2		Kegiatan Pengelolaan Kawasan Strategis Pariwisata Kab/Kota	Persentase Prasarana yang Memenuhi Standar	77,12	77,12	135.000.000	77,12	148.500.000	77,12	148.500.000	77,12	432.000.000	Bidang Destinasi Dinparbud	Kab. Bangka	Jumlah Prasarana yang Memenuhi Standar dibagi Jumlah Prasarana di kali 100%
									Persentase Sarana yang Memenuhi Standar	54,11	54,11		54,11		54,11		54,11				JumlahSarana yang Memenuhi Standar dibagi Jumlah saranna di kali 100%
	Tersedia dan Terpeliharanya Sarana dan Prasarana dalam Pengelolaan Kawasan Strategis Pariwisata Kabupaten/Kota	3	2 6	0 2	2	0 2	0 0 4	Sub Kegiatan Pengadaan/Pemeliharaan/Rehabilitasi Sarana dan Prasarana dalam Pengelolaan Kawasan Strategis Pariwisata Kabupaten/Kota	Jumlah Sarana dan prasaran yang tersedia dan Terpelihara dalam pengelolaan kawasan strategis pariwisata kabupaten/ kota	4 unit	4 unit	135.000.000	4 unit	148.500.000	4 unit	148.500.000	4 unit	432.000.000			
Sasaran Kegiatan	meningkatnya Pengelolaan Destinasi Pariwisata Kabupaten/Kota	3	2 6	0 2	2	0 3		Kegiatan Pengelolaan Destinasi Pariwisata Kabupaten/Kota	Persentase Prasarana yang Memenuhi Standar	77,12	77,12	15.000.000	77,12	16.500.000	77,12	18.150.000	77,12	49.650.000	Bidang Destinasi Dinparbud	Kab. Bangka	Jumlah Prasarana yang Memenuhi Standar dibagi Jumlah Prasarana di kali 100%
									Persentase Sarana yang Memenuhi Standar	54,11	54,11		54,11		54,11		54,11				JumlahSarana yang Memenuhi Standar dibagi Jumlah saranna di kali 100%

	Tersedia dan Terpeliharanya Sarana dan Prasarana dalam Pengelolaan Destinasi Pariwisata Kabupaten/Kota	3	2 6	0 2	2	0 3	0 0 4	Sub Kegiatan Pengadaan/Pemeliharaan/Rehabilitasi Sarana dan Prasarana dalam Pengelolaan Destinasi Pariwisata Kabupaten Bangka	Jumlah Sarana dan Prasarana Pengelolaan Destinasi Pariwisata Kabupaten/Kota yang Tersedia dan Terpelihara	1 Unit	1 Unit	15.000.000	1 Unit	16.500.000	1 Unit	18.150.000	1 Unit	49.650.000			
Sasaran Program	Meningkatnya pemasaran pariwisata	3	2 6	0 3				PROGRAM PEMASARAN PARIWISATA	Indeks Pemasaran Pariwisata	63,51	63,51	770.000.000	64,00	847.000.000	65,00	847.000.000	65,00	2.464.000.000	Dinparbud	Kab. Bangka	Average atas Persentase Keterarikan atas Produk Wisata; Persentase Pengguna Pusat Informasi Pariwisata yang Aktif serta Persentase Tindakan atas Produk Wisata
Sasaran Kegiatan	Meningkatnya Pemasaran Pariwisata Dalam dan Luar Negeri Daya Tarik, Destinasi dan Kawasan Strategis Pariwisata Kab/Kota	3	2 6	0 3	2	0 1		Kegiatan Pemasaran Pariwisata Dalam dan Luar Negeri Daya Tarik, Destinasi dan Kawasan Strategis Pariwisata Kab/Kota	Persentase Keterarikan atas Produk Wisata	79,93	79,93	770.000.000	79,93	847.000.000	79,93	847.000.000	79,93	2.464.000.000	Bidang Pemasaran dan Promosi Dinparbud	Kab. Bangka	Jumlah Keterarikan atas Produk Wisata dibagi Produk Wisata dikali 100%
									Persentase Pengguna Pusat Informasi Pariwisata yang Aktif	75,05	75,05		75,05		75,05		Jumlah Pengguna Pusat Informasi Pariwisata yang Aktif dibagi Jumlah Pengguna Pusat Inforasi Pariwisata dikali 100%				
									Persentase Tindakan atas Produk Wisata	75,63	75,63		75,63		75,63		Jumlah Tindakan atas Produk Wisata dibagi jumlah produk wisata dikali 100%				
	Terlaksananya Penguatan Promosi Melalui Media Cetak, Elektronik, dan Media Lainnya Baik dalam dan Luar Negeri	3	2 6	0 3	2	0 1	0 0 7	Sub Kegiatan Penguatan Promosi Melalui Media Cetak, Elektronik, dan Media Lainnya Baik dalam dan Luar Negeri	Jumlah dokumen hasil penguatan promosi melalui media cetak, elektronik, dan media lainnya baik dalam dan luar negeri/	2 dokumen	2 dokumen	100.000.000	2 dokumen	110.000.000	2 dokumen	110.000.000	6 dokumen	320.000.000			
	Terlaksananya Fasilitas Kegiatan Pemasaran Pariwisata Baik dalam dan Luar Negeri Pariwisata Kabupaten Bangka	3	2 6	0 3	2	0 1	0 0 6	Sub Kegiatan Fasilitas Kegiatan Pemasaran Pariwisata Baik dalam dan Luar Negeri Pariwisata Kabupaten Bangka	Jumlah Laporan Kegiatan Pemasaran Pariwisata baik dalam dan luar negeri	3 Laporan	3 laporan	660.000.000	3 laporan	727.000.000	3 laporan	727.000.000	9 laporan	2.114.000.000			

	Terlaksananya Penyediaan Data dan Penyebaran Informasi Pariwisata Kabupaten/Kota, Baik Dalam dan Luar Negeri	3	2 6	0 3	2	0 1	0 0 0 3	Sub Kegiatan Penyediaan Data dan Penyebaran Informasi Pariwisata Kabupaten/Kota, Baik Dalam dan Luar Negeri	Jumlah Dokumen Hasil Pelaksanaan Penyediaan Data dan Penyebaran Informasi Pariwisata Kabupaten/Kota, Baik Dalam dan Luar Negeri	-	1 dokumen	10.000.000	1 dokumen	10.000.000	1 dokumen	10.000.000	6 dokumen	30.000.000			
Sasaran Program	Meningkatnya kemitraan pariwisata	3	2 6	0 5				PROGRAM PENGEMBANGAN SUMBER DAYA PARIWISATA DAN EKONOMI KREATIF	Indeks Kemitraan Pariwisata	78,36	78,36	240.000.000	78,50	264.000.000	79,00	266.200.000	79,00	770.200.000	Dinparbud	Kab. Bangka	Average Persentase Desa Wisata yang Atraktif; Persentase Peningkatan Kelompok Sadar Wisata yang Aktif; Persentase Peningkatan Pelaku Usaha Ekonomi Kreatif serta Persentase Peningkatan Serifikat Kompetensi Bidang Pariwisata
Sasaran Kegiatan	Meningkatnya Kapasitas SDM Pariwisata dan Ekonomi Kreatif Tingkat Dasar	3	2 6	0 5	2	0 1		Kegiatan Pelaksanaan Peningkatan Kapasitas SDM Pariwisata dan Ekonomi Kreatif Tingkat Dasar	Persentase Desa Wisata yang Atraktif	90,12	90,12	240.000.000	90,12	264.000.000	90,12	266.200.000	90,12	770.200.000	Bidang Ekonomi Kreatif dan Sumber Daya Dinparbud	Kab. Bangka	Jumlah Desa Wisata yang Atraktif dibagi jumlah desa wisata dikali 100%
									Persentase Peningkatan Kelompok Sadar Wisata yang Aktif	91,67	91,67		91,67		91,67		91,67				Jumlah Kelompok Sadar Wisata yang Aktif tahun N dibagi Jumlah Kelompok Sadar Wisata yang Aktif tahun N-1 dikali 100%
									Persentase Peningkatan Pelaku Usaha Ekonomi Kreatif	80,23	80,23		80,23		80,23		80,23				Jumlah Pelaku Usaha Ekonomi Kreatif tahun N dibagi Pelaku Usaha Ekonomi Kreatif tahun n-1 dikali 100%
									Persentase Peningkatan Serifikat Kompetensi Bidang Pariwisata	79,77	79,77		79,77		79,77		79,77				Jumlah Serifikat Kompetensi Bidang Pariwisata Tahun N dibagi Jumlah Serifikat Kompetensi Bidang Pariwisata Tahun N-1 dikali 100%

	Berkembangnya Kompetensi SDM Pariwisata dan Ekonomi Kreatif Tingkat Dasar	3	26	05	2	01	006	Sub Kegiatan Fasilitas Pengembangan Kompetensi Sumber Daya Manusia Ekonomi Kreatif	Jumlah SDM ekonomi Kreatif yang mengikuti fasilitas pengembangan kompetensi sumber daya manusia ekonomi kreatif	30 orang	30 orang	210.000.000	30 orang	231.000.000	30 orang	231.000.000	30 orang	672.000.000			
	Meningkatnya Peran Serta Masyarakat dalam Pengembangan Kemitraan Pariwisata	3	26	05	2	01	009	Sub Kegiatan Pemberdayaan dan Pembinaan Masyarakat untuk Pengembangan Pariwisata	Jumlah Masyarakat yang memperoleh pemberdayaan dan pembinaan masyarakat untuk pengembangan pariwisata	160 orang	2 orang	10.000.000	2 orang	11.000.000	2 orang	12.100.000	6 orang	33.100.000			
	Terlaksananya Pelatihan Dasar SM Kepariwisataan bagi Masyarakat, Guru dan Pelajar (Mahasiswa dan/ atau Siswa).	3	26	05	2	01	008	Sub Kegiatan Pengembangan Kapasitas SDM Pariwisata Berbasis SKKNI	Jumlah SDM Pariwisata yang dikembangkan kapasitasnya berdasarkan pada SKKNI	40 orang	2 orang	10.000.000	2 orang	11.000.000	2 orang	12.100.000	6 orang	33.100.000			
	Terlaksananya Monitoring dan Evaluasi Pengembangan Sumber Daya Pariwisata dan Ekonomi Kreatif	3	26	05	2	01	001	Sub Kegiatan Monitoring dan Evaluasi Pengembangan Sumber Daya Pariwisata dan Ekonomi Kreatif	Jumlah Rekomendasi Hasil Monitoring dan Evaluasi Pengembangan Sumber Daya Pariwisata dan Ekonomi Kreatif	1 dokumen	1 dokumen	10.000.000	1 dokumen	11.000.000	1 dokumen	11.000.000	1 dokumen	32.000.000			
												10.154.523.000		10.386.426.500		10.799.865.400		31.310.814.900			

BAB VII

KINERJA PENYELENGGARAAN BIDANG URUSAN

Indikator kinerja Perangkat Daerah yang secara langsung menunjukkankinerja yang akan dicapai Perangkat Daerah dalam masa pelaksanaan Renstra sebagai komitmen untuk mendukung pencapaian tujuan dansasaran RPD.

7.1 Penentuan Target Keberhasilan Pencapaian Tujuan dan Sasaran Renstra PD Tahun 2024-2026 melalui IKU

Indikator Kinerja Dinas Pariwisatadan Kebudayaan Tahun2024-2026, melalui IKU diuraikan pada Tabel 7.1 berikut

Tabel 7.1

Tujuan dan Sasaran Kinerja DINPARBUDAYA

Tahun 2024-2026

Tujuan dan Sasaran	Indikator Tujuan dan Sasaran	Target Kinerja Program dan Kerangka Pandangan			Definisi Operasional
		2024	2025	2026	
MENINGKATNYA REFORMASI BIROKRASI PERANGKAT DAERAH	Indeks Reformasi Birokasi	23,39	24	26	Laporan Hasil Evaluasi
Meningkatnya Akuntabilitas Kinerja Perangkat Daerah	Hasil Evaluasi AKIP Perangkat Daerah	A (81,20)	A (82,30)	A (83,45)	Laporan Hasil Evaluasi
MENINGKATNYA JUMLAH UANG YANG DIBELANJAKAN OLEH WISATAWAN	Spending Of Money (Dalam Miliar Rupiah)	20,00	22,00	25,00	
Meningkatnya Pelestarian Budaya Daerah	Indeks Pelestarian Budaya Daerah	70,43	74,59	74,59	40% dari IPLB + 30%dari IPGB + 30% dari IPMB
Meningkatnya Jumlah Kunjungan Wisatawan dan Rata-Rata Lama Tinggal Wisatawan	% Peningkatan Kunjungan Wisatawan	4,74	5,00	5,00	Jumlah Lalu lintas tamu hotel dan retribusi masuk wisatawan yang mengunjungi daya tarik wisata Tahun N dikurang Lalu lintas Tamu N-1 dibagi Lalu Lintas Tamu N-1 dikali 100%
	Rata-rata Lama Tinggal Wisatawan	2,46 Hari	2,5 Hari	2,64 Hari	Rekapitulasi rata=rata lama menginap wisatawan domestik setiap hotel di bagi jumlah hotel tempat wisatawan domestik menginap

7.2 Penentuan Target Kinerja Penyelenggaraan Urusan Pemerintah Daerah Tahun 2024-2026 melalui Indikator Kinerja Kunci (IKK) bagi PD pemangku urusan Pemerintah Daerah, sebagai berikut :

Tabel 7.2.1
IKK Outcome Bidang Urusan Pariwisata dan Kebudayaan

No.	Bidang Urusan/Indikator	Sat	Kondisi Awal (2021)	Capaian Tahun 2022	Proyeksi Tahun 2023	Target Tahun 2024	Target Tahun 2025	Target Tahun 2026	Rumus
2.	Pariwisata								
2.1.	Persentase pertumbuhan jumlah wisatawan mancanegara per kebangsaan	%	-100	30/0	16,67%	17,14%	19,51%	20,40%	$\frac{(\text{jumlah wisman tahun } n - \text{jumlah wisman tahun } n-1)}{\text{jumlah wisman tahun } n-1} \times 100\%$
2.2.	Persentase peningkatan perjalanan wisatawan nusantara yang datang ke Kabupaten / Kota	%	156,07	7,16	7,51%	8,09%	8,78%	9,16%	$\frac{(\text{jumlah wisnu tahun } n - \text{jumlah wisnu tahun } n-1)}{\text{jumlah wisnu tahun } n-1} \times 100\%$
2.3	Tingkat Hunian Akomodasi	%	9,01	15,01	15,46%	16,05%	16,71%	16,81%	$\frac{\text{Jumlah kamar yang terjual}}{\text{Jumlah kamar yang tersedia}} \times 100\%$
2.4.	Kontribusi sektor pariwisata terhadap PDRB harga berlaku	%	15,14	sumber data : dari BPS belum tersedia					$\frac{\text{Jumlah Kontribusi sektor pariwisata terhadap PDRB harga berlaku}}{\text{Total PBRB harga berlaku}} \times 100\%$
2.5.	Kontribusi sektor pariwisata terhadap PAD	%	2,16	0,441	0,454%	0,468%	0,482%	0,496%	$\frac{\text{Jumlah Pendapatan dari sektor pariwisata}}{\text{Jumlah total PAD}} \times 100\%$
16.	Kebudayaan								
16.1.	Terlestarikannya Cagar Budaya	%	11,86	11,86	11,86	11,86	11,86	11,86	$\frac{\text{Jumlah cagar budaya yang dilestarikan}}{\text{Jumlah cagar budaya yang terdata}} \times 100\%$

Tabel 7.2.2
IKK Output Bidang Urusan Pariwisata dan Kebudayaan

No.	Bidang Urusan/Indikator	Satuan	Kondisi Awal	Capaian	Proyeksi	Target		
			2021	2022	2023	2024	2025	2026
A. PARIWISATA								
1	Jumlah entitas pengelolaan destinasi			101	101	101	101	101
2	Jumlah Kelengkapan Infrastruktur Dasar, Fasilitas Umum, Dan Fasilitas Pariwisata	Unit		183	183	183	183	183
3	Jumlah tanda daftar usaha pariwisata persub jenis usaha di kabupaten/kota	Jenis Usaha		297	297	297	297	297
4	Jumlahwisatawanmancanegara per kebangsaan	Orang		30	30	30	30	30
5	Jumlah promosi event daerahyang terlaksanadi dalam negeri	Event		4	4	4	4	4
6	Jumlah event luar negeri yang diikuti kabupaten/kota	Event		0	0	0	0	0
7	Jumlah industri pariwisata daerah yang berpartisipasi pada even promosi pariwisata di dalam negeri	Industri		9	9	9	9	9
8	Persentase Tenaga Kerja Di Sektor Parwisata Yang Disertifikasi	%		23,26	23,26	23,26	23,26	23,26
9	Persentase SDM peserta pembekalan sektor kepariwisataan	%		100	100	100	100	100
10	Jumlah lokasi yang memperoleh pemberdayaan masyarakat dan pembinaan kemitraan usaha masyarakat	Lokasi		1679	1679	1679	1679	1679

B. KEBUDAYAAN								
1	Jumlah obyek pemajuan kebudayaan yang dilindungi (inventarisasi, pengamanan pemeliharaan, penyelamatan dan publikasi)	obyek		460	460	460	460	460
2	Jumlah obyek pemajuan kebudayaan yang dikembangkan (penyebarluasan, pengkajian, penayaan keberagaman)	obyek		46	46	46	46	46
3	Jumlah obyek pemajuan kebudayaan yang dimanfaatkan (membangun karakter bangsa,meningkatkan ketahanan budaya,dan meningkatkan kesejahteraan masyarakat)	obyek		438	438	438	438	438
4	Jumlah SDM, lembaga dan pranata yang dibina (peningkatan kompetensi, standarisasi dan sertifikasi, serta peningkatan kapasitas tata kelola)	Org		20	20	20	20	20
5	Register cagar budaya (pendaftaran, pengkajian, penetapan, pencatatan, pemeringkatan, penghapusan)	obyek		110	110	110	110	110
6	Perlindungan cagar budaya Kab. Bangka (penyelamatan, zonasi, pemeliharaan dan pemugaran	obyek		28	28	28	28	28
7	Layanan perizinan membawa cagar budaya provinsi ke luar provinsi dengan dukungan data	-		0	0	0	0	0
8	Pengembangan cagar budaya Provinsi (penelitian, revitalisasi, adaptasi)	Laporan		2	2	2	2	2
9	Pemanfaatan cagar budaya Provinsi (dalam hal agama, sosial, pendidikan, ilmu pengetahuan, teknologi, kebudayaan, dan pariwisata)	obyek		163	163	163	163	163

10	Pengelolaan, pengamanan, pengembangan dan pemanfaatan koleksi museum	-		0	0	0	0	0
11	Peningkatan akses masyarakat dalam penyelenggaraan dan pelaksanaan kegiatan	-		0	0	0	0	0
12	Peningkatan akses masyarakat dalam pengelolaan sarana dan prasarana museum kabupaten/kota	-		0	0	0	0	0
13	Pembentukan tim pendaftaran cagar budaya	SK		1	1	1	1	1
14	Pembentukan tim ahli cagar budaya provinsi	-		0	0	0	0	0
15	Fasilitas sertifikasi tim ahli cagar budaya	-		0	0	0	0	0
16	Pemetaan sdm cagar budaya dan permuseuman	Org		7	7	7	7	7
17	Peningkatan kompetensi sdm cagar budaya dan pemuseuman kabupaten/kota	Org		1	1	1	1	1
18	Penyediaan sarana dan prasarana pendaftaran cagar budaya dan permuseuman	-		0	0	0	0	0
19	Penyelenggaraan kegiatan museum yang melibatkan masyarakat	-		0	0	0	0	0

Rencana Strategis (Renstra) Perangkat Daerah Rencana Strategis (RENSTRA) Dinas Pariwisata dan Kebudayaan Kabupaten Bangka Tahun 2024-2026 merupakan pedoman utama dalam pelaksanaan pembangunan sektor pariwisata, yang selanjutnya akan dijabarkan dalam dokumen Rencana Kerja (Renja) setiap tahun selama periode tiga tahun. Dalam implementasi Rencana Strategis (RENSTRA) Dinas Pariwisata dan Kebudayaan Kabupaten Bangka Tahun 2024-2026 sebagai upaya mewujudkan pencapaian tujuan dan sasaran strategis Pemerintah Kabupaten Bangka, diperlukan dukungan dan peran serta seluruh Stakeholders pemangku kepentingan pembangunan pariwisata Kabupaten Bangka, (Pemerintah, masyarakat, wirausaha, kelompok masyarakat, tehnokratik,kampus, dan lain-lain).

Rencana Strategis (Renstra) Dinas Pariwisata dan Kebudayaan Kabupaten Bangka Tahun 2024-2026 merupakan salah satu pedoman Dinas Pariwisata dan Kebudayaan Kabupaten Bangka dalam melaksanakan tugas dan fungsi sebagaimana yang diamanatkan dalam Peraturan Bupati Bangka Nomor Peraturan Bupati Nomor 95 tahun 2021 tentang perubahan atas peraturan bupati bangka nomor 74 tahun 2020 tentang Penjabaran Tugas dan Fungsi Dinas Pariwisata, dan Kebudayaan Kabupaten Bangka.

Harapannya Tercipta dan terbangun sinkronisasi program antar Instansi / Lembaga terkait dalam upaya pembangunan bidang pariwisata dan kebudayaan Kabupaten Bangka, sehingga pelaksanaan program kerja Dinas Pariwisata dan Kebudayaan Kabupaten Bangka mampu mendorong partisipasi masyarakat.

Sungailiat, 10 April 2023

Kepala Dinas Pariwisata dan Kebudayaan
Kabupaten Bangka



Risny Wiramadonnah, S.STP, M.Si
NIP.19830324 200112 2 001



PEMERINTAH KABUPATEN BANGKA
DINAS PARIWISATA DAN KEBUDAYAAN

Jl. A. Yani (Jalur dua) Sungailiat
Kode Pos 33215, Telp. : (0717)92496, Fax : (0717) 92496
E-mail : parbudaya2021@bangka.go.id Website : <http://exotic.bangka.go.id>

KEPUTUSAN KEPALA DINAS PARIWISATA DAN KEBUDAYAAN
KABUPATEN BANGKA

Nomor : 188.4/320/DINPARBUDAYA/2022

Tentang

PEMBENTUKAN TIM PENYUSUNAN RENCANA STRATEGIS
DINAS PARIWISATA DAN KEBUDAYAAN KABUPATEN BANGKA
TAHUN 2024-2026

KEPALA DINAS PARIWISATA DAN KEBUDAYAAN KABUPATEN BANGKA,

Menimbang : agar Penyusunan Rencana Strategis Dinas Pariwisata dan Kebudayaan Kabupaten Bangka Tahun 2024-2026 berjalan efektif dan efisien maka perlu dibentuk Tim Penyusunan Rencana Strategis Dinas Pariwisata dan Kebudayaan Kabupaten Bangka Tahun 2024-2026 yang ditetapkan dengan Keputusan Kepala Dinas Pariwisata dan Kebudayaan Kabupaten Bangka.

Mengingat : 1. Undang-Undang Nomor 28 Tahun 1959 tentang Penetapan Undang-Undang Darurat Nomor 4 Tahun 1956 (Lembaran Negara Republik Indonesia tahun 1956 Nomor 55) Undang-Undang Darurat Nomor 5 tahun 1956 (Lembaran Negara Republik Indonesia Tahun 1956 Nomor 56) dan Undang-Undang Darurat Nomor 6 tahun 1956 (Lembaran Negara Republik Indonesia tahun 1956 Nomor 57) tentang Pembentukan Daerah Tingkat II termasuk Kotapraja dalam Lingkungan Daerah Tingkat I Sumatera Selatan sebagai Undang-Undang (Lembaran Negara Republik Indonesia Tahun 1959 Nomor 73, Tambahan Lembaran Negara Republik Indonesia Nomor 1821);

2. Undang-Undang Nomor 27 Tahun 2000 tentang Pembentukan Provinsi Kepulauan Bangka Belitung (Lembaran Negara Republik Indonesia Tahun 2000 Nomor 217, Tambahan Lembaran Negara Republik Indonesia Nomor 4033);

3. Undang-Undang Nomor 17 Tahun 2003 tentang Keuangan Negara (Lembaran Negara Republik Indonesia Tahun 2003 Nomor 47, Tambahan Lembaran Negara Republik Indonesia Nomor 4286);

4. Undang-Undang Nomor 25 Tahun 2004 tentang Sistem Perencanaan Pembangunan Nasional (Lembaran Negara Republik Indonesia Tahun 2004 Nomor 104, Tambahan Lembaran Negara Republik Indonesia Nomor 4421);
5. Undang-Undang Nomor 33 Tahun 2004 tentang Perimbangan Keuangan Antara Pemerintah Pusat dan Pemerintahan Daerah
6. Undang-undang Republik Indonesia Nomor 17 Tahun 2007 tentang Rencana Pembangunan Jangka Panjang Nasional Tahun 2005-2025 (Lembaran Negara Republik iNdonesia Tahun 2007 Nomor 33, Tambahan Lembaran Negara Republik Indonesia Nomor 4700);
7. Undang-Undang Nomor 23 Tahun 2014 tentang Pemerintahan Daerah (Lembaran Negara Republik Indonesia Tahun 2014 Nomor 244, Tambahan Lembaran Negara Republik Indonesia Nomor 5587) sebagaimana telah beberapa kali diubah terakhir dengan Undang-Undang Nomor 9 Tahun 2015 (Lembaran Negara Republik Indonesia Tahun 2015 Nomor 58, Tambahan Lembaran Negara Republik Indonesia Nomor 5679);
8. Peraturan Pemerintah Nomor 8 Tahun 2006 tentang Pelaporan Keuangan dan Kinerja Instansi Pemerintah (Lembaran Negara Republik Indonesia Tahun 2006 Nomor 25, Tambahan Lembaran Negara Republik Indonesia Nomor 4614);
9. Peraturan Pemerintah Nomor 39 Tahun 2006 tentang Tata Cara Pengendalian dan Evaluasi Pelaksanaan Rencana Pembangunan (Lembaran Negara Republik Indonesia Tahun 2006 Nomor 96, Tambahan Lembaran Negara Republik Indonesia Nomor 4663);
10. Peraturan Pemerintah Nomor 8 Tahun 2008 tentang Tahapan, Tata Cara Penyusunan, Pengendalian dan Evaluasi Pelaksanaan Rencana Pembangunan Daerah (Lembaran Negara Republik Indonesia Tahun2008 Nomor 21, Tambahan Lembaran Negara Republik Indonesia Nomor 4817);
11. Peraturan Pemerintah Nomor 18 Tahun 2016 tentang Perangkat Daerah (Lembaran Negara Republik Indonesia Tahun 2016 Nomor 114, Tambahan Lembaran Negara Republik Indonesia Nomor 5888) sebagaimana telah diubah terakhir dengan Peraturan Pemerintah Nomor 72 Tahun 2019 (Lembaran Negara Republik Indonesia Tahun 2019 Nomor 187,

Tambahan Lembaran Negara Republik Indonesia Nomor 6402);

12. Peraturan Pemerintah Nomor 12 Tahun 2019 tentang Pengelolaan Keuangan Daerah (Lembaran Negara Republik Indonesia Tahun 2019 Nomor 42, Tambahan Lembaran Negara Republik Indonesia Nomor 6322);
13. Peraturan Pemerintah Nomor 13 Tahun 2019 tentang Laporan dan Evaluasi Penyelenggaraan Pemerintahan Daerah (Lembaran Negara Republik Indonesia Tahun 2019 Nomor 52, Tambahan Lembaran Negara Republik Indonesia Nomor 6323);
14. Peraturan Menteri Dalam Negeri Nomor 15 Tahun 2008 tentang Pedoman Umum Pelaksanaan Pengarusutamaan Gender di Daerah sebagaimana telah diubah terakhir dengan Peraturan Menteri Dalam Negeri Nomor 67 Tahun 2011 tentang Perubahan Atas Peraturan Menteri Dalam Negeri Nomor 15 Tahun 2008 tentang Pedoman Umum Pelaksanaan Pengarusutamaan Gender di Daerah;
15. Peraturan Menteri Dalam Negeri Nomor 86 Tahun 2017 tentang Tata Cara Perencanaan, Pengendalian dan Evaluasi Pembangunan Daerah, Tata Cara Evaluasi Rancangan Peraturan Daerah tentang Rencana Pembangunan Jangka Panjang Daerah dan Rencana Pembangunan Jangka Menengah Daerah, Serta Tata Cara Perubahan Rencana Pembangunan Jangka Panjang Daerah, Rencana Pembangunan Jangka Menengah Daerah, dan Rencana Kerja Pemerintah Daerah (Berita Negara Republik Indonesia Tahun 2017 Nomor 1312);
16. Peraturan Menteri Dalam Negeri Nomor 70 Tahun 2019 tentang Sistem Informasi Pemerintahan Daerah (Berita Negara Republik Indonesia Tahun 2019 Nomor 1114);
17. Peraturan Menteri Dalam Negeri Nomor 90 Tahun 2019 tentang Klasifikasi, Kodefikasi, dan Nomenklatur Perencanaan Pembangunan dan Keuangan Daerah (Berita Negara Republik Indonesia Tahun 2019 Nomor 1447);
18. Peraturan Menteri Dalam Negeri Nomor 77 Tahun 2020 tentang Pedoman Teknis Pengelolaan Keuangan Daerah (Berita Negara Republik Indonesia Tahun 2020 Nomor 1781)

19. Instruksi Menteri Dalam Negeri Nomor 52 Tahun 2022 tentang Penyusunan Dokumen Perencanaan Pembangunan Daerah Bagi Daerah dengan Masa Jabatan Kepala Daerah Berakhir Pada Tahun 2023 dan Daerah Otonom Baru.
20. Peraturan Daerah Kabupaten Bangka Nomor 2 Tahun 2008 tentang Urusan Pemerintahan yang menjadi Kewenangan Kabupaten Bangka;
21. Peraturan Daerah Kabupaten Bangka Nomor 1 Tahun 2009 tentang Rencana Pembangunan Jangka Panjang Daerah (RPJPD) Kabupaten Bangka Tahun 2005-2025;
22. Peraturan Daerah Kabupaten Bangka Nomor 9 Tahun 2016 tentang Pembentukan dan Susunan Perangkat Daerah Pemerintah Kabupaten Bangka (Lembaran Daerah Kabupaten Bangka Tahun 2016 Nomor 6 Seri D) sebagaimana telah diubah dengan Peraturan Daerah Kabupaten Bangka Nomor 3 Tahun 2019 (Lembaran Daerah Nomor 2 Seri D);
23. Peraturan Bupati Bangka Nomor 95 Tahun 2021 tentang Perubahan Atas Peraturan Bupati Bangka Nomor 74 Tahun 2020 tentang Kedudukan, Susunan Organisasi, Tugas dan Fungsi, serta Tata Kerja Dinas Pariwisata dan Kebudayaan type A Kabupaten Bangka;

MEMUTUSKAN :

Menetapkan

- KESATU** : Membentuk Tim Penyusunan Rencana Strategis (Renstra) Dinas Pariwisata dan Kebudayaan Kabupaten Bangka Tahun 2024-2026 dengan susunan keanggotaan sebagaimana tercantum dalam Lampiran Keputusan ini.
- KEDUA** : Tim sebagaimana Diktum Kesatu mempunyai tugas dan fungsi sebagai berikut :
- a. menyusun Rencana Strategis Dinas Pariwisata dan Kebudayaan Kabupaten Bangka Tahun 2024-2026;
 - b. melakukan koordinasi lintas program dan lintas sektoral secara terpadu dengan perangkat daerah/instansi terkait dalam pelaksanaan tugas;
 - c. melakukan pendampingan penyusunan Rencana Strategis Dinas Pariwisata dan Kebudayaan Kabupaten Bangka Tahun 2024-2026;

- d. melaksanakan evaluasi, kajian dan menyajikan informasi data; dan
- e. menyampaikan laporan kepada Kepala Dinas Pariwisata dan Kebudayaan Kabupaten Bangka.

KETIGA : Segala biaya yang timbul sebagai akibat ditetapkannya Keputusan ini dibebankan pada Anggaran Pendapatan dan Belanja Daerah Kabupaten Bangka Tahun Anggaran 2023.

KEEMPAT : Keputusan ini mulai berlaku pada tanggal ditetapkan

Ditetapkan di Sungailiat
Pada tanggal 6 Desember 2022

Kepala Dinas Pariwisata dan Kebudayaan
Kabupaten Bangka,



Risty Wilamadonnah, S.STP, M.Si
NIP. 19830324 200112 2 001

Lampiran : Keputusan Kepala Dinas Pariwisata
dan Kebudayaan Kabupaten Bangka
Nomor : 188.4/320/DINPARBUDAYA/2022
Tanggal : 6 Desember 2022

**SUSUNAN TIM PENYUSUNAN RENCANA STRATEGIS
DINAS PARIWISATA DAN KEBUDAYAAN KABUPATEN BANGKA
TAHUN 2024-2026**

NO.	Jabatan dalam struktural/Fungsional	Jabatan dalam Tim
1	Kepala Dinas	Ketua
2	Sekretaris	Wakil Ketua
3	Kepala Bidang Destinasi Pariwisata	Anggota
4	Kepala Bidang Pemasaran Pariwisata	Anggota
5	Kepala Bidang Ekonomi Kreatif dan Sumber Daya	Anggota
6	Kepala Bidang Kebudayaan	Anggota
7	Perencana Ahli Muda	Anggota

Ditetapkan di Sungailiat
Pada tanggal 6 Desember 2022

Kepala Dinas Pariwisata dan Kebudayaan
Kabupaten Bangka,



Rismy W. Hamadonnah, S.STP, M.Si
NIP.19830324 200112 2 001

**JADWAL TAHAPAN PENYUSUNAN RENSTRA PERANGKAT DAERAH
TAHUN 2024-2026**

NO	TAHAPAN	WAKTU	KET
1	SK Tim PenyusunRenstra PD	6 Desember 2022	
2	PenyusunanRancanganRenstra PD	6 Desember 2022- Februari 2023	
3	VerifikasiRancanganRenstra PD oleh Bappeda	6-8 Februari 2023	
4	Penyusunan draft RanhirRenstra PD	9 Februari-10Maret 2023	
5	Penetapan RPD Kab. Bangka Tahun 2024- 2026	10 Maret 2023	
6	VerifikasidanPenyempurnaanDraft RanhirRenstra PD	10-14Maret 2023	
7	PenetapanRanhirRenstra PD	15 Maret 2023	
8	ReviuRanhirRenstra PD oleh APIP	16-31Maret 2023	
9	PengajuanRancanganPerkadaRenstra PD	3 April 2023	
10	HarmonisasiRancanganPerkada	4-10 April 2023	
11	PenetapanPerkadatentangRenstra PD	10 April 2023	